

 **Institut für  
Zeitgeschichte**  
München-Berlin

- Archiv -  
Findmittel online

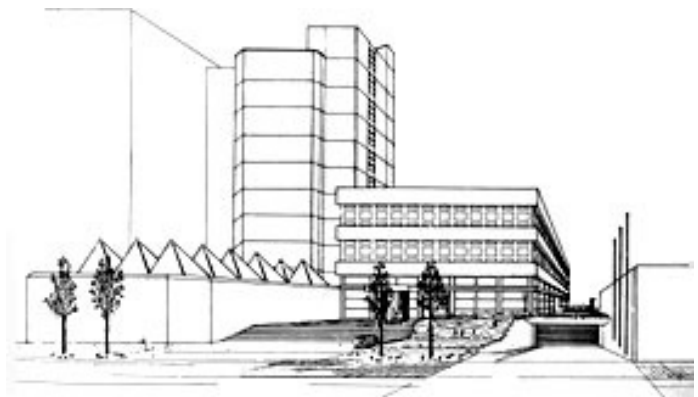

Bestand: ED 230

**Wolffsohn, Karl**

## Vita

Karl Wolffsohn wurde am 16. Mai 1881 als Sohn des Buchdruckereibesitzers Samuel Wolffsohn und seiner Frau Ernestine Wolffsohn (geb. Bresslauer) in Wollstein / Kreis Bomst (Posen) geboren. Am 26. Mai 1914 heiratete er die Korrespondentin Recha Landecker. Das Paar hatte zwei Söhne, Willi (Seew) Wolffsohn (\* 15. November 1916) und Max Wolffsohn (\* 9. Juni 1919).

In seinem Berufsleben widmete sich Karl Wolffsohn Projekten wie dem Aufbau der Lichtburgen (Kinos) in Berlin und in Essen, dem Scala-Theater und dem Wohnungsbauprojekt Gartenstadt Atlantic in Berlin, die ihn zu einem erfolgreichen und auch vermögenden Geschäftsmann machten. Während der nationalsozialistischen Diktatur wurden seine geschäftlichen sowie privaten Besitzungen "arisiert", Karl Wolffsohn konnte mit seiner Familie nach Palästina flüchten.

Privatpersonen sowie das Deutsche Reich und die Dresdner Bank waren Nutznießer dieser sogenannten "Arisierung". Nach dem Ende des Zweiten Weltkrieges konnte Karl Wolffsohn nach Deutschland zurückkehren und ein jahrelanger Kampf um die Entschädigung und Wiedergutmachung sowohl seines geschäftlichen als auch seines privaten Vermögens begann. Am 6. Dezember 1957 verstarb Karl Wolffsohn in Berlin.

Institut für Zeitgeschichte München Berlin

## Zum Bestand

Die Dokumente des Nachlasses Karl Wolffsohn wurden dem Institut für Zeitgeschichte durch dessen Enkel Michael Wolffsohn übergeben. Sie umfassen den Zeitraum von 1843 bis 2006.

Der Bestand gliedert sich in zwei große Teile, da dem Institut nach der Erfassung des ersten Teiles weitere Materialien zur Gartenstadt Atlantic übergeben wurden. Zudem erhielt das Archiv nachträglich Unterlagen zur Dresdner Bank und zur Auswanderung sowie private Korrespondenz Karl Wolffsohns, die am Ende des zweiten Teiles erfasst sind (Band 212-217).

Insgesamt umfasst der Bestand Karl Wolffsohn 217 Bände.

Der erste Teil (Band 1-99) besteht aus sieben Unterkapiteln:

Der erste Teilbereich umfasst zunächst Material zur Biographie sowie persönliche Dokumente der Familie Wolffsohn (Urkunden, Testamente, persönliche Korrespondenz, Unterlagen zur Wiedergutmachung und Entschädigungsfragen).

Der zweite Teilbereich beinhaltet Unterlagen zur Gartenstadt Atlantic. Hier finden sich sowohl Geschäftsberichte und Bilanzen als auch Korrespondenzen u.a. mit der Berlinischen Bodengesellschaft, der Centralbodenkredit-AG und der Deutschen Bauhütte bezüglich Rechtsstreitigkeiten in Entschädigungs- und Wiedergutmachungsfragen hinsichtlich der Gartenstadt Atlantic AG.

Im Teilbereich "Dresdner Bank" sind hauptsächlich Korrespondenzen zu den Rechtsstreitigkeiten mit dieser Institution bezüglich Rückerstattungsangelegenheiten (z.B. Scala-Theater) enthalten.

Der vierte Teilbereich umfasst Unterlagen zu anderen Unternehmungen Karl Wolffsohns, wie etwa Material zur Gebrüder Wolffsohn GmbH und Rückerstattungsforderungen gegen das Deutsche Reich, die Deutsche Girozentrale und die Berlinische Bodengesellschaft. Zudem Korrespondenzen mit weiteren Betroffenen, die Karl Wolffsohn in ihren Wiedergutmachungsverfahren vertrat.

Im Teilbereich "Persönliche Wiedergutmachungsansprüche und Geschäftliches aus der Nachkriegszeit" befinden sich Materialien zur eigenen Wiedergutmachung Wolffsohn (persönliche Gegenstände, Lebensversicherungen, private Grundstücke und Immobilien) und des weiteren zu Rechtsstreitigkeiten anderer Entschädigungsoffer, die mit Karl Wolffsohn in Verbindung standen.

Der sechste Teilbereich beinhaltet persönliche Korrespondenz Karl Wolffsohns und private Photographien.

Den siebten Teilbereich stellt die Dokumentensammlung dar.

Der zweite Teil (Band 100-211) befasst sich ausschließlich mit der Gartenstadt Atlantic und ist in chronologischer Reihenfolge erfasst. Hier finden sich sowohl Geschäftsberichte und Bilanzen als auch Korrespondenzen u.a. bezüglich Rechtsstreitigkeiten in Entschädigungs- und Wiedergutmachungsfragen hinsichtlich der Gartenstadt Atlantic AG sowie vereinzelt private Dokumente und Materialien zu Grundstücks- und Mietangelegenheiten.

Die Benutzung erfolgt nach der Benutzungsordnung des Instituts für Zeitgeschichte.

Die Einsichtnahme in die Unterlagen ab dem 08. Mai 1945 bedürfen der Genehmigung durch Prof. Dr. Michael Wolffsohn.

Ältere, vor dem 08. Mai 1945 datierte Unterlagen stehen der wissenschaftlichen Nutzung im Rahmen der Benutzungsordnung ohne Einschränkung zur Verfügung.

München, im Januar 2008  
Andrea Baumann

## 1. Biographie und persönliche Dokumente

Mappe 1

### 1.1. Urkunden

Enthält:

Diverse Urkunden der Familie Wolffsohn, u.a. Sterbe- und Heiratsurkunden; Güterrechtsverzeichnis von Karl und Recha Wolffsohn; Hochzeitseinladung sowie Festgabe; handschr. Testament von Karl Wolffsohn sowie Trauerrede und Todesanzeigen; Todesanzeige von Recha Wolffsohn; Gemeinschaftlicher Erbschein von Ernestine Wolffsohn und Karl Wolffsohn (mehrfach); handschr. und masch. Aufzeichnungen zum Stammbaum; Handakten des Rechtsanwalts Georg Wolffsohn mit Dokumenten und Korrespondenzen zur Todeserklärung Jaques (Jakob Jack) Wolffsohn sowie diverse Bestätigungen eingegangener Schreiben an Rot-Kreuz-Organisationen; Todesurkunde von Gretchen Saalheimer; Notariell beglaubigte Vollmachten sowie Schenkungbestätigungen für u.a. Recha Wolffsohn, Thea Wolffsohn, Seew (Willi) Wolffsohn, Max, Wolffsohn; Testament von Recha Wolffsohn (hebräisch und deutsch); handschr. Testament von Karl Wolffsohn.

**Teilspernung** der Unterlagen ab Mai 1945 (Genehmigungspflicht).

Darin auch:

Korrespondenz Karl Wolffsohn mit Max Sperber und Fritz Pick; Mitteilung über Namensänderung Max Wolffsohn zu Max Israel Wolffsohn; Biographische Abriß über Gertrud Landecker Neumann Wolffsohn von Maureen und Peter Neumann (englisch).

Laufzeit 1914-1972

Mappe 2

### 1.2. Testamente und persönliche Unterlagen

Enthält:

Persönliche Unterlagen, Korrespondenzen und Dokumente, insbesondere testamentarische Regelungen zur Familiengeschichte Wolffsohn.

Laufzeit 1848-1920

Mappe 3

### 1.3. Todesanzeigen und Varia

Enthält:

Todesanzeigen und vereinzelte Unterlagen zur Nachlassregelung Karl Wolffsohn; Dokumente o.A., darunter Schriftgut in polnischer Sprache und diverse private Korrespondenz.

**Teilspernung** der Unterlagen ab Mai 1945 (Genehmigungspflicht).

Darin auch:

Dokumente in hebräischer, holländischer und englischer Sprache bezüglich eines Verfahrens zur Namensänderung.

Laufzeit 1929-1966

Mappe 4

#### 1.4. Zeugnisse

Enthält:

Schulzeugnisse, Arbeitszeugnisse, polizeiliches Führungszeugnis und Einbürgerungsurkunde von Max Wolffsohn; Führerschein von Max und Thea Wolffsohn [Kopien, Originale befinden sich in der Dokumentensammlung]; Bewerbungsunterlagen Max Wolffsohn.

Darin auch:

Mitgliedsausweise der Jüdischen Gemeinde (Berlin) von Max und Thea Wolffsohn; handschriftliche Notiz zu den Arbeitsunterlagen.

Laufzeit 1929-1938

Mappe 5

#### 1.5. Bescheinigungen

Enthält:

Polizeiliche An- und Abmeldungen sowie Meldebescheinigungen von Max, Recha und Karl Wolffsohn; Zuzugsgenehmigung Max Wolffsohn; [zwei hebräische Dokumente, Kopien, Originale befinden sich in der Dokumentensammlung]; Korrespondenz.

**Teilspernung** der Unterlagen ab Mai 1945 (Genehmigungspflicht).

Darin auch:

Umschlag Travel Documents mit zwei hebräischen Karten.

Laufzeit 1936-1957

Band 6

#### 1.6. Familienstandsangelegenheiten

Enthält:

Anfragen zu Familienstandsangelegenheiten der Familie Wolffsohn, vor allem an das Amtsgericht Wollstein sowie Korrespondenz; handschr. Notizen.

Darin auch:

Handschriftlicher Stammbaum.

Laufzeit 1870-1913

Mappe 7

#### 1.7. Juristische Korrespondenz

Enthält:

Materialien und Korrespondenz bezüglich einer durch die Reichsfilmkammer gegen Karl Wolffsohn verhängten Ordnungsstrafe, vor allem Schriftwechsel mit dem Präsidenten der Reichsfilmkammer und den beauftragten Rechtsanwälten.

Laufzeit 1937-1938

Mappe 8

### 1.8. Entschädigungsangelegenheiten

Enthält:

Korrespondenz mit der Berliner Zentralbank bezüglich Devisenangelegenheiten sowie mit dem Berliner Senator für Arbeit und Sozialwesen bezüglich der Anerkennung rassistisch Verfolgter und einer Entschädigungsrente.

**Teilspernung** der Unterlagen ab Mai 1945 (Genehmigungspflicht).

Darin auch:

Staatsangehörigkeitsurkunde der BRD für Recha Wolffsohn, Einwanderungsunterlagen für Palästina von Karl und Recha Wolffsohn sowie palästinensische Dokumente von Max Wolffsohn [Kopien, Originale befinden sich in der Dokumentensammlung].

Laufzeit 1953-1956

Mappe 9

### 1.9. Wiedergutmachung

Enthält:

Korrespondenz mit der Israel-Mission in Berlin bezüglich der Ausstellung von Pässen für Karl und Recha Wolffsohn sowie mit der Berliner Zentralbank in diversen Wiedergutmachungsangelegenheiten.

**Teilspernung** der Unterlagen ab Mai 1945 (Genehmigungspflicht).

Laufzeit 1950-1956

Mappe 10

Enthält:

Handschr. Aufzeichnungen zu Fragen der Schuldanererkennung und Wiedergutmachung in Deutschland, vorliegend in einem handschr. Notizbuch sowie in diversen Kopien; Aufsatz Karl Wolffsohn "Reise nach Deutschland" vorliegend in einem handschr. Notizbuch sowie in diversen Kopien und als Typoskript des vollendeten Aufsatzes; Aufzeichnungen zu einem biographischen Abriß zu Karl Wolffsohns 75. Geburtstag.

**Teilspernung** der Unterlagen ab Mai 1945 (Genehmigungspflicht).

Darin auch:

Masch. Manuskript mit Gedichten; Zeitungsausschnitt eines Gedichtes; Visitenkarte von Erich Pieper; Einladung zur Gedenkfeier Prof. Dr. Chaim Weizmann; Licht Bild Bühne Nr. 1 vom 26. Mai 1939 (?); Deutsches Filmmuseum Frankfurt am Main: Kommunales Kino, Ausstellungen, Veranstaltungen Ausgabe Mai/Juni 1987.

Laufzeit 1939-1987

Mappe 11

### 1.10. Korrespondenz

Enthält:

Diverse persönliche Korrespondenz der Familie Wolffsohn in Form handschriftlicher, teilweise unvollständiger und hebräischer Briefe und Notizen.

**Teilspernung** der Unterlagen ab Mai 1945 (Genehmigungspflicht).

Laufzeit 1938-1968

Mappe 12

### 1.11. Korrespondenz bezüglich Grundstücksverkauf

Enthält:

Korrespondenz zu einem geplanten Grundstücksverkauf in Polen; Geburtsurkunde von Karl und Recha Wolffsohn (geb. Landecker) und Korrespondenz mit der Jüdischen Gemeinde Posen.

Darin auch:

Auszüge aus dem Grundbuch des Kreises Schlochau; "Theater der Dreitausend. Faschingsfee. Operette im Plaza-Theater", in: Film-Kurier, 15. Jahrgang, Nr. 45 vom 21. Februar 1933; "Was das DLS. den Gläubigern bietet...Gewinnanteil an der neuen GmbH bis zu 30 prozentiger Quote. Die neue DLS.-GmbH und ihre Pläne", in: Licht Bild Bühne 25. Jahrgang, Nr. 283 vom 2. Dezember 1932; handschriftliche Aufzeichnungen; Bücherzettel; Postkarte.

Laufzeit 1881-1939

## 2. Gartenstadt Atlantic, Teil I

Mappe 13

### 2.1. Geschäftsberichte

Enthält:

Bilanzen, Geschäftsberichte, beglaubigte Protokolle der Vorstandssitzungen der Gartenstadt Atlantic AG.

Darin auch:

Reichs- und Staatsanzeiger Nr. 233 vom 6. Oktober 1931 und Nr. 295 vom 18. Dezember 1931 (Anzeigenbeilage, mehrfach).

Laufzeit 1930-1931

Mappe 14

Enthält:

Steuerangelegenheiten (z.B. Körperschaftssteuerbescheide, Steuererklärungen) und Gewinn-Verlust-Rechnungen (Aktiva-Passiva) der Gartenstadt Atlantic sowie Korrespondenz mit dem Zentralfinanzamt bezüglich dieser Steuerangelegenheiten.

Laufzeit 1933-1940



Mappe 15

Enthält:

Diverse Materialien und Korrespondenzen bezüglich der Gartenstadt Atlantic AG, u. a. Anmeldung zum Handelsregister, Gebührennachforderungen und Generalversammlung; Auszug aus dem Aktiengesetz vom 11. Juli 1938.

Darin auch:

Deutscher Reichsanzeiger und Preußischer Staatsanzeiger Nr. 54 vom 5. März 1938 und Nr. 65 vom 19. März 1937; Mönch, Regina: "Aus der Prekären Welt. Es geht auch bürgerlich: Fall und Aufstieg der Gartenstadt Atlantic im Berliner Wedding", in: Frankfurter Allgemeine Zeitung, 23. Oktober 2006.

Laufzeit 1937-2006

Mappe 16

**2.2. Rechtsstreitigkeiten**

Enthält:

Zahlreiche Verträge und Vergleiche zwischen der Handelsgesellschaft Atlantic AG und anderen Firmen; dazu Abschriften von Gerichtsakten, Beschlüssen und Urteilen in Rechtsstreitigkeiten zwischen Vertretern der Handelsgesellschaft Atlantic AG und anderen Firmen (alphabetisch geordnet mit Inhaltsverzeichnis).

Laufzeit 1925-1945

Mappe 17

**2.3. Geschäftsberichte**

Enthält:

Korrespondenz (u. a. Steuerberater) und Materialien (Bilanzen Geschäftsberichte) bezüglich diverser Aufsichtsratssitzungen der Atlantic AG sowie hiernit zusammenhängende Wertgutachten; diverse Bankangelegenheiten der Gartenstadt Atlantic AG (Aktien, Wertpapierbereinigung, Lastenausgleich und Depots).

**Gesperrt** gemäß Vorgaben des Überlassers (Genehmigungspflicht).

Laufzeit 1950-1957

Mappe 18

**2.4. Korrespondenz**

Enthält:

Materialien und Korrespondenz zwischen der Gartenstadt Atlantic AG und dem Berliner Pfandbriefamt sowie diversen Anwälten bezüglich Grundstückbeleihungen und Krediterneuerungen.

Laufzeit 1925-1934

Mappe 19

## **2.5. Geschäftsberichte**

Enthält:

Materialien zur Bestellung von Bilanzprüfern für die Atlantic AG sowie eine Abschrift aus dem Handelsregister der Stadt Berlin und die "Statuten der Handelsgesellschaft Atlantic".

**Teilspernung** der Unterlagen ab Mai 1945 (Genehmigungspflicht).

Darin auch:

"Deutsche Filmkunst", Nr. 4 vom April 1957 [zweifach].

Laufzeit 1932-1957

Mappe 20

## **2.6. Korrespondenz mit der Wohnungsfürsorgegesellschaft Berlin**

Enthält:

Korrespondenz der Handelsgesellschaft Atlantic AG mit der Wohnungsfürsorgegesellschaft Berlin mbH bezüglich diverser Miet-, Grundstücks- und Sanierungsangelegenheiten sowie Hypotheken- und Zahlungsangelegenheiten.

Laufzeit 1929-1933

Mappe 21

## **2.7. Korrespondenz mit der Berlinischen Bodengesellschaft**

Enthält:

Korrespondenz zwischen der Gartenstadt Atlantic und der Berlinischen Bodengesellschaft sowie den betreffenden Anwälten und zuständigen Gerichten bezüglich verschiedener Rechtsstreitigkeiten, vor allem Abschriften von Anklageschriften und Gutachten beider Parteien.

Darin auch:

Zeitungsausschnitt: "Schlechte Baukontrolle. Hoffmann und Noth schwer belastet", 28. Februar 1936, o.A.

Laufzeit 1929-1938

Mappe 22

## **2.8. Korrespondenz mit diversen Anwälten und der Centralbodenkredit-AG**

Enthält:

Korrespondenz bezüglich Angelegenheiten der Gartenstadt Atlantic AG mit diversen Anwälten und der Centralbodenkredit-Aktiengesellschaft, u.a. wegen Pachtausgleich, Beleihungsangelegenheiten, Rangsperrern der Lichtburg, Sanierungskrediten und Zwangsverwaltungen.

Darin auch:

Zeitungsausschnitt: "Entschädigung nur auf Antrag", in: Berliner Tageblatt Nr. 274 vom 12. Juni 1938.

Laufzeit 1938-1939

Mappe 23

### **2.9. Korrespondenz**

Enthält:

Korrespondenz mit der "Wollank'schen Familienstiftung" in Aufwertungsangelegenheiten und Zahlungen der Atlantic AG, vor allem mit dem Vorstand der Gartenstadt Atlantic AG sowie diversen Anwälten und dem Amtsgericht Wedding.

Darin auch:

Berliner Morgenpost Nr. 184 vom 3. August 1929 und Nr.186 vom 6. August 1929.

Laufzeit 1924-1941

Mappe 24

### **2.10. Korrespondenz bezüglich Rechtsstreitigkeiten**

Enthält:

Korrespondenz zwischen der Gartenstadt Atlantic AG, Karl Wolffsohn, Wilmar Wienholz sowie diversen Anwälten bezüglich Rechtsstreitigkeiten, Verwaltungsverträgen, Aufsichtsrats- und Hauptversammlungsangelegenheiten der Atlantic AG, Parzellenverkauf und Aktienverlusten sowie persönliche Korrespondenz der Betroffenen.

**Teilspernung** der Unterlagen ab Mai 1945 (Genehmigungspflicht).

Laufzeit 1936-1949

Mappe 25

### **2.11. Korrespondenz bezüglich Bauangelegenheiten**

Enthält:

Korrespondenz zwischen Vertretern und Vorsitzenden der Atlantic AG und Minister Dr. Südekum in diversen Miet- und Bauangelegenheiten sowie Bauvorhaben; zudem Korrespondenz privater Natur.

Laufzeit 1926-1932

Mappe 26

### **2.12. Korrespondenz mit der Deutschen Bauhütte**

Enthält:

Korrespondenz zwischen der Handelsgesellschaft Atlantic AG und der Deutschen Bauhütte sowie zuständigen Anwälten, in diversen Rechtsangelegenheiten (z.B. Rückerstattungs- und Entschädigungsanträge bei Miet- und Baumängeln sowie Garantie- und Schadensersatzfällen).

Laufzeit 1929-1939

Mappe 27

Enthält:

Korrespondenz zwischen der Handelsgesellschaft Atlantic AG und der Deutschen Bauhütte sowie zuständigen Anwälten, in diversen Rechtsangelegenheiten (z.B. Rückerstattungs- und

Entschädigungsanträge bei Miet- und Baumängel sowie Garantie- und Schadensersatzfällen).

**Teilspernung** der Unterlagen ab Mai 1945 (Genehmigungspflicht).

Laufzeit 1940-1977

Mappe 28

### **2.13. Korrespondenz mit der Berlinischen Bodengesellschaft**

Enthält:

Korrespondenz mit der Berlinischen Bodengesellschaft AG, vor allem bezüglich Rückerstattungsansprüchen und Revisionen der Gartenstadt Atlantic AG betr. der Lichtburg und des Corso-Theaters; Mietvertrag zwischen der Atlantic AG und der Berliner Lichtburg Theater-Betriebs-GmbH (1930).

**Gesperrt** gemäß Vorgaben des Überlassers (Genehmigungspflicht).

Laufzeit 1947-1950

Mappe 29

### **2.14. Korrespondenz bezüglich Rechtsstreitigkeiten**

Enthält:

Korrespondenz bezüglich der Arisierung und Aktienverkäufen der Hermes Verwaltungsgesellschaft mbH und der Gartenstadt Atlantic AG, vor allem Schriftwechsel mit dem beauftragten Rechtsanwälten sowie der Handelsgesellschaft für Grundbesitz; Rechtsangelegenheiten u.a. zu Pachtverträgen zwischen der Atlantic AG und der Berliner Lichtburg.

Laufzeit 1937-1938

Mappe 30

Enthält:

Korrespondenz bezüglich Rechtsstreitigkeiten zwischen der Gartenstadt Atlantic AG, der Hermes Verwaltungsgesellschaft mbH, der Comedia Tonfilm GmbH, diverser Anwälte, Friedrich Kleist und Karl Wolffsohn bzw. später Recha Wolffsohn bezüglich Rückerstattungsangelegenheiten.

**Teilspernung** der Unterlagen ab Mai 1945 (Genehmigungspflicht).

Darin auch:

Verzeichnis von Wohnungseinrichtungen.

Laufzeit 1936-1952

Mappe 31

### **2.15. Korrespondenz bezüglich Wiedergutmachungsangelegenheiten**

Enthält:

Korrespondenz und Materialien zu diversen Rückerstattungs- und Wiedergutmachungsangelegenheiten (Lichtburg und Corso-Theater) der Gartenstadt Atlantic AG gegen die Berlinische Bodengesellschaft AG, vor

allem Schriftwechsel mit dem beauftragten Rechtsanwalt sowie dem Rückerstattungsgericht Berlin und der Wiedergutmachungskammer.

**Gesperrt** gemäß Vorgaben des Überlassers (Genehmigungspflicht).

Laufzeit 1951-1953

Mappe 32

Enthält:

Korrespondenz und Materialien zu diversen Rückerstattungs- und Wiedergutmachungsangelegenheiten (Lichtburg und Corso-Theater) der Gartenstadt Atlantic AG gegen die Berlinische Bodengesellschaft AG, vor allem Schriftwechsel mit dem beauftragten Rechtsanwalt sowie dem Rückerstattungsgericht Berlin und der Wiedergutmachungskammer.

**Gesperrt** gemäß Vorgaben des Überlassers (Genehmigungspflicht).

Laufzeit 1951-1951

Mappe 33

Enthält:

Korrespondenz und Materialien zu diversen Rückerstattungs- und Wiedergutmachungsangelegenheiten (Lichtburg und Corso-Theater) der Gartenstadt Atlantic AG gegen die Berlinische Bodengesellschaft AG, vor allem Schriftwechsel mit dem beauftragten Rechtsanwalt sowie dem Rückerstattungsgericht Berlin und der Wiedergutmachungskammer.

**Gesperrt** gemäß Vorgaben des Überlassers (Genehmigungspflicht).

Laufzeit 1952-1952

Mappe 34

## **2.16. Korrespondenz bezüglich Rechtsstreitigkeiten**

Enthält:

Materialien und Korrespondenz zu einem Rechtsstreit bezüglich u.a. Rückerstattungsangelegenheiten zwischen der Gartenstadt Atlantic AG sowie Karl Wolffsohn mit Dr. Wolfgang Fischer und Wilmar Wienholz, v.a. Korrespondenz mit den beauftragten Anwälten.

**Gesperrt** gemäß Vorgaben des Überlassers (Genehmigungspflicht).

Laufzeit 1948-1957

Mappe 35

## **2.17. Korrespondenz bezüglich Rechtsstreitigkeiten und Entschädigungen**

Enthält:

Antrag auf Entschädigung der Gartenstadt Atlantic AG und Korrespondenz hierzu mit dem Entschädigungsamt Berlin; Leitsätze und Beschlüsse des Obersten Rückerstattungsgerichts Berlin; Rechtsstreitigkeiten mit diversen Einzelpersonen (u.a. Ehepaar Willuweit) in Bezug auf Schadensersatzforderungen und der Hansa-Handelsgesellschaft.

**Teilspernung** der Unterlagen ab Mai 1945 (Genehmigungspflicht).

Darin auch:

Nachdruck einer Ausgabe des Völkischen Beobachters vom 31. Januar 1933 in Originalgröße auf Hochglanzpapier; Abschriften eines Schutzhaftbefehls der Gestapo gegen Karl Wolffsohn sowie Materialien zur Entlassung.

Laufzeit 1938-1964

Mappe 36

### **2.18. Rückerstattungsangelegenheiten gegen das Deutsche Reich**

Enthält:

Rückerstattungsangelegenheiten der Gartenstadt Atlantic AG gegen das Deutsche Reich; Gutachten des staatlichen Materialprüfungsamtes und unabhängiger Gutachter; Bauscheine.

**Teilspernung** der Unterlagen ab Mai 1945 (Genehmigungspflicht).

Darin auch:

Handschriftliche Aufzeichnungen; Risszeichnung.

Laufzeit 1928-1977

### **3. Dresdner Bank**

Mappe 37

#### **3.1. Korrespondenz mit der Dresdner Bank sowie Material zum Scala-Theater**

Enthält:

Auszüge aus dem Grundbuch von Berlin-Schöneberg sowie Korrespondenz Karl Wolffsohn mit Albert Mock bezüglich Rückerstattungsangelegenheiten sowie Abschlußbilanzen Scala-Palast; Kaufvertrag des Scala-Theaters von 1919 und Material zur Zwangsversteigerung, Dresdner Bank sowie Korrespondenz mit Herbert Blatzheim.

**Teilspernung** der Unterlagen ab Mai 1945 (Genehmigungspflicht).

Laufzeit 1919-1953

Mappe 38

#### **3.2. Korrespondenz bezüglich Rückerstattungsangelegenheiten**

Enthält:

Korrespondenz zwischen Karl bzw. Max Wolffsohn mit u.a. Ben Blumenthal, B. von Garczynski-Rautenberg, Eduard Duisberg, Karl Heinz Neumann, Hans Christian Taeger, Hans-Jürgen Wehner und Kurt Seidlitz sowie der Dresdner Bank bezüglich der Rückerstattungs- und diversen anderen Angelegenheiten des Scala-Theaters und Plaza.

**Gesperrt** gemäß Vorgaben des Überlassers (Genehmigungspflicht).

Laufzeit 1950-1959

Mappe 39

Enthält:

Korrespondenz zwischen Karl bzw. Max Wolffsohn mit u.a. Ben Blumenthal, B. von Garczynski-Rautenberg, Eduard Duisberg, Karl Heinz Neumann, Hans Christian Taeger, Hans-Jürgen Wehner und Kurt Seidlitz sowie der Dresdner Bank bezüglich der Rückerstattungs- und diversen anderen Angelegenheiten des Scala-Theaters und Plaza.

**Gesperrt** gemäß Vorgaben des Überlassers (Genehmigungspflicht).

Darin auch:

Diverse Zeitungsausschnitte betr. Scala-Theater u. Verhandlung zum 'Scala-Palast' vom 26. Januar 1930.

Laufzeit 1930-1953

Mappe 40

Enthält:

Korrespondenz zwischen Karl bzw. Max Wolffsohn mit u.a. Ben Blumenthal, B. von Garczynski-Rautenberg, Eduard Duisberg, Karl Heinz Neumann, Hans Christian Taeger, Hans-Jürgen Wehner und Kurt Seidlitz sowie der Dresdner Bank bezüglich der Rückerstattungs- und diverser anderer Angelegenheiten des Scala-Theaters und Plaza.

**Gesperrt** gemäß Vorgaben des Überlassers (Genehmigungspflicht).

Laufzeit 1954-1959

Mappe 41

**3.3. Korrespondenz**

Enthält:

Korrespondenz zwischen Karl Wolffsohn und Kurt Seidlitz sowie anderen involvierten Personen bezüglich der Verteilung von Unternehmensanteilen an die Gesellschafter der "Scala" sowie eine Abschrift des Vertrages über die Anteilsverteilung.

**Gesperrt** gemäß Vorgaben des Überlassers (Genehmigungspflicht).

Laufzeit 1952-1953

Mappe 42

**3.4. Korrespondenz mit Rechtsanwalt Wehner**

Enthält:

Korrespondenz zwischen Karl Wolffsohn und Rechtsanwalt Hans-Jürgen Wehner bezüglich einer Rechtsangelegenheit der Dresdner Bank gegen Karl Wolffsohn sowie eine Abschrift des Urteils des Bundesgerichtshofs in der Sache Dresdner Bank gegen Karl Wolffsohn.

**Gesperrt** gemäß Vorgaben des Überlassers (Genehmigungspflicht).

Laufzeit 1951-1956

Mappe 43

### 3.5. Zeitungsausschnitte

Enthält:

Zeitungsausschnitte zur Rückerstattungsangelegenheit und zur Geschichte und Bedeutung des Scala-Theaters: Der Abend, 9.Jg., Nr. 168 vom 23. Juli 1954; Neue Illustrierte vom 4. Oktober 1950; Münchner Illustrierte vom 29. September 1951; 7 Uhr Blatt am Sonntag vom 31. Mai 1959; Berliner Brief(e).

Laufzeit 1950-1959

Mappe 44

### 3.6. Korrespondenz mit Ben Blumenthal bezüglich Rückerstattungen

Enthält:

Korrespondenz zwischen Karl Wolffsohn, Ben Blumenthal und diversen Anwälten sowie Behörden bezüglich Ben Blumenthals Rückerstattungsbemühungen von den US-Behörden in Sachen Scala-Theater.

**Gesperrt** gemäß Vorgaben des Überlassers (Genehmigungspflicht).

Laufzeit 1955-1957

Mappe 45

### 3.7. Beschlüsse und Urteile

Enthält:

Beschlüsse und Urteile Landgericht Berlin mit Beschlußbegründung in Sachen Scala-Theater, Eduard Duisberg, der Dresdner Bank und anderen Verhandlungsgegenständen;  
Korrespondenz zwischen Karl Wolffsohn und dem Justizsenator der Stadt Berlin sowie Beschlüsse des Berliner Kammergerichts und des Obersten Rückerstattungsgerichts.

**Gesperrt** gemäß Vorgaben des Überlassers (Genehmigungspflicht).

Laufzeit 1951-1961

Mappe 46

### 3.8. Korrespondenz bezüglich Rückerstattungen

Enthält:

Korrespondenz zwischen Karl Wolffsohn, Max Wolffsohn und verschiedenen involvierten Personen, u.a. Hans Jürgen Wehner bezüglich der Rückerstattungsangelegenheit Scala-Theater und Plaza.

**Gesperrt** gemäß Vorgaben des Überlassers (Genehmigungspflicht).

Darin auch:

Zahlreiche handschriftliche Notizen.

Laufzeit 1956-1962



## 4. Andere Unternehmungen

Mappe 47

### 4.1. Abschriften und Belege

Enthält:

Zahlreiche Abschriften aus dem Handelsregister der Stadt Berlin sowie die zugehörigen Gerichtskassenbelege.

Laufzeit 1924-1937

Mappe 48

Enthält:

Diverse beglaubigte Abschriften aus dem Handelsregister von Berlin-Charlottenburg sowie die dazu gehörigen Gerichtskassenbelege.

**Gesperrt** gemäß Vorgaben des Überlassers (Genehmigungspflicht).

Darin auch:

Rechtsprechung zum Wiedergutmachungsrecht, 4. Jahrgang Heft 6 von Juni 1953; Bestätigung von Flugterminen an Karl Wolffsohn; Gutachten der Allgemeinen Wochenzeitung der Juden in Deutschland (Düsseldorf); Informationsblatt zu: Raritäten aus der Flimmerkiste.

Laufzeit 1952-1957

Mappe 49

### 4.2. Rechtsangelegenheiten

Enthält:

Zahlreiche Abschriften aus dem Grundbuch von Berlin-Wedding, Korrespondenz mit dem Grundbuchamt Wedding und dem Amtsgericht Wedding über diverse Rechtsangelegenheiten (Hypotheken, Aktien- und Güterübertragungen, Eintragungen etc.).

Laufzeit 1923-1931

Mappe 50

Enthält:

Zahlreiche Abschriften aus dem Grundbuch von Berlin-Wedding, Korrespondenz mit dem Grundbuchamt Wedding und dem Amtsgericht Wedding über diverse Rechtsangelegenheiten (Hypotheken, Aktien- und Güterübertragungen, Eintragungen etc.).

Laufzeit 1924-1929

Mappe 51

### 4.3. Materialien und Korrespondenz der Gebrüder Wolffsohn GmbH

Enthält:

Registerangelegenheiten und Korrespondenz der Gebrüder Wolffsohn GmbH, der Hermes- und der Hansa-Verlagsgesellschaft bezüglich Geschäftsangelegenheiten, Rechtsstreitigkeiten und Handelsregistereinträgen; Registersache Helvetia-Verlag Gesellschaft.

Laufzeit 1930-1938

Mappe 52

Enthält:

Materialien und Korrespondenz zu Angelegenheiten der Gebrüder Wolffsohn GmbH, vor allem eidesstattliche Versicherungen, Abschriften von Gerichtsbeschlüssen, Rechnungsangelegenheiten der Atlantic AG, Konkurs- und Liquidationsangelegenheiten, Schriftwechsel mit dem zuständigen Gericht und dem Konkursverwalter sowie Vermögensaufstellungen und Notizen.

**Teilspernung** der Unterlagen ab Mai 1945 (Genehmigungspflicht).

Laufzeit 1931-1965

Mappe 53

#### **4.4. Korrespondenz bezüglich Rückerstattungsangelegenheiten gegen das Deutsche Reich**

Enthält:

Materialien und Korrespondenz zu Rückerstattungsansprüchen Karl Wolffsohn auf dem Gebiet der Filmindustrie sowie gegen das Deutsche Reich und der Gebrüder Wolffsohn gegen das Deutsche Reich, außerdem Gutachten, Kostenaufstellungen und -rechnungen; Materialien zur Bestallung Max Wolffsohn als "Notliquidator" in Sachen der Gebrüder Wolffsohn GmbH.

**Gesperrt** gemäß Vorgaben des Überlassers (Genehmigungspflicht).

Darin auch:

Umdruck: Die 24 Bücher der Heiligen Schrift; Die Mahnung, 4. Jahrgang Nr. 12 vom 15. Juni 1957; Die Stimme der PRV, 6. Jahrgang, Nr. 3 Sonderausgabe vom März 1957; zahlreiche weitere Zeitungsausschnitte zu Themen der Rückerstattung und der rassistischen Verfolgung durch das NS-Regime.

Laufzeit 1947-1969

Mappe 54

#### **4.5. Korrespondenz bezüglich Rechtsstreitigkeiten**

Enthält:

Materialien und Korrespondenz mit der Wohnungsbau-Kreditanstalt, der Wohnungsfürsorgegesellschaft und der Deutschen Centalkredit-Aktiengesellschaft bezüglich Rechtsstreitigkeiten (Zwangsverwaltung, Pfändungs- und Überweisungsbeschlüsse), Hypotheken und Bauangelegenheiten (v.a. Neubauten) sowie Gerichtsbeschlüsse.

Laufzeit 1933-1937

Mappe 55

Enthält:

Materialien und Korrespondenz mit der Wohnungsbau-Kreditanstalt, der Wohnungsfürsorgegesellschaft und der Deutschen Centalkredit-Aktiengesellschaft bezüglich Rechtsstreitigkeiten

(Zwangsverwaltung, Pfändungs- und Überweisungsbeschlüsse), Hypotheken und Bauangelegenheiten (v.a. Neubauten) sowie Gerichtsbeschlüsse.

Laufzeit 1938-1940

Mappe 56

#### **4.6. Korrespondenz zum Rechtsstreit mit der Hermes-Verwaltungsgesellschaft**

Enthält:

Gerichtsunterlagen und Korrespondenz mit Anwälten (Dr. Fliess, Wolfgang Schirmer, Fritz Pick, etc.) zum Rechtsstreit der Hermes-Verwaltungsgesellschaft gegen Albert Mock sowie Korrespondenz mit M. Sperber.

Laufzeit 1937-1938

Mappe 57

#### **4.7. Korrespondenz**

Enthält:

Korrespondenz mit Steuerberater Willi Schulz in verschiedenen Finanzangelegenheiten, vor allem bezüglich der Auseinandersetzung mit dem Finanzamt in Pfändungs- und Einkommenssteuerfragen.

Darin auch:

"Berliner Tageblatt" vom 26. Mai 1938.

Laufzeit 1936-1939

Mappe 58

#### **4.8. Korrespondenz bezüglich Rechtsstreitigkeiten**

Enthält:

Korrespondenz zwischen Karl Wolffsohn und Wolff Freiherr von Massenbach bezüglich Rückerstattungsangelegenheiten (Aktienübertragungen, Lichtburg), Wiederaufbau der Lichtburg und Ausmaße der Kriegsschäden sowie letztendliche Vergleiche; Korrespondenz privater Natur; Rechtsstreitigkeiten mit der Universum-Film AG bezüglich der Lichtburg Essen.

**Teilspernung** der Unterlagen ab Mai 1945 (Genehmigungspflicht).

Laufzeit 1936-1981

Mappe 59

#### **4.9. Korrespondenz mit dem World Jewish Congress und der Nederlandsche Middenstandsbank**

Enthält:

Korrespondenz mit dem World Jewish Congress und der Nederlandsche Middenstandsbank NV.

**Gesperrt** gemäß Vorgaben des Überlassers (Genehmigungspflicht).

Laufzeit 1952-1954

Mappe 60

#### **4.10. Korrespondenz bezüglich Rechtsstreitigkeiten**

Enthält:

Rechtsstreitigkeiten von Karl Wolffsohn mit der Deutschen Girozentrale in diversen Rückerstattungsangelegenheiten, vor allem Korrespondenz mit Anwälten, Abschriften von Gerichtsbeschlüssen sowie Materialien zu Schadenersatzansprüchen aufgrund einer Villeneinrichtung; Härteausgleich mit der Hermes-Verlagsgesellschaft.

**Gesperrt** gemäß Vorgaben des Überlassers (Genehmigungspflicht).

Laufzeit 1950-1970

Mappe 61

#### **4.11. Wiedergutmachung**

Enthält:

Materialien zum Lichtspieltheater Corso, u.a. Kostenvoranschlag für Sanierungen. Korrespondenz mit der Firma Thomas & Co bezüglich Wiedergutmachungsansprüche Karl Wolffsohn.

**Gesperrt** gemäß Vorgaben des Überlassers (Genehmigungspflicht).

Laufzeit 1951-1959

Mappe 62

#### **4.12. Rückerstattungsangelegenheiten**

Enthält:

Materialien zu den Rückerstattungsangelegenheiten Corso-Theater und Corso-Grundstücke sowie Lichtburg-Theater und anderen Rückerstattungsangelegenheiten, vor allem Korrespondenz mit Anwälten sowie der Berlinischen Bodengesellschaft mbH und der Firma Thomas & Co; Materialien zu diversen Pacht- und Mietverträgen sowie Besprechungen, Gutachten und Vergleichsverhandlungen.

**Gesperrt** gemäß Vorgaben des Überlassers (Genehmigungspflicht).

Darin auch:

Gesetz- und Verordnungsblatt für Berlin, 14. Jahrgang Nr. 57 vom 17. September 1958.

Laufzeit 1958-1970

Mappe 63

#### **4.13. Material zur LichtBildBühne**

Enthält:

Diverse großformatige Kopien von Filmplakaten sowie weiteres Material des Verlags Lichtbild-Bühne zur Geschichte des Films und der Lichtbild-Bühne.

Darin auch:

Heft: Filmgeschichte Nr. 9/10 von Juni 1997.

Laufzeit 1997-1997

### **5. Persönliche Wiedergutmachungsansprüche und Geschäftliches aus der Nachkriegszeit**

Mappe 64

#### **5.1. Rückerstattungsangelegenheiten gegen das Deutsche Reich**

Enthält:

Materialien zu einer Rückerstattungs- und Schadenersatzangelegenheit gegen das Deutsche Reich bezüglich einer beschlagnahmten und eingestampften Broschüre der Gebrüder Wolffsohn GmbH bzw. des Orbis-Verlags sowie beschlagnahmtes Silbergeschirr; Kriegsschädigungen.

**Teilspernung** der Unterlagen ab Mai 1945 (Genehmigungspflicht).

Laufzeit 1935-1962

Mappe 65

Enthält:

Materialien zur Rückerstattung einer Wohnungseinrichtung und einer Briefmarkensammlung gegen das Deutsche Reich, vor allem Korrespondenz mit dem Landgericht Berlin, dem Finanzamt Charlottenburg und dem beauftragten Anwalt.

**Gesperrt** gemäß Vorgaben des Überlassers (Genehmigungspflicht).

Darin auch:

Inhaltsverzeichnis der Akte Verträge und Diverses.

Laufzeit 1949-1964

Mappe 66

#### **5.2. Korrespondenz bezüglich Rückerstattungsangelegenheiten**

Enthält:

Korrespondenz zwischen Karl Wolffsohn und dem Niederländischen Beheerinstitut, der General Trust Cooperation Ltd., der 'JOKOS' Stiftung sowie involvierten Personen (u.a. Benno Notowitz, Dr. Kahlenberg) und weiteren Instituten bezüglich diversen Rückerstattungsangelegenheiten

(Umzugsgut, Gelder, Edelmetallgegenstände, u.a. Schmuck- und Goldgegenstände).

**Teilspernung** der Unterlagen ab Mai 1945 (Genehmigungspflicht).

Laufzeit 1939-1956

Mappe 67

Enthält:

Korrespondenz zwischen Karl Wolffsohn und dem Niederländischen Beheerinstitut, der General Trust Cooperation Ltd., Der 'JOKOS' Stiftung sowie involvierten Personen (u.a. Benno Notowitz, Dr. Kahlenberg) und weiteren Instituten bezüglich diversen Rückerstattungsangelegenheiten (Umzugsgut, Gelder, Edelmetallgegenstände, u.a. Schmuck- und Goldgegenstände).

**Gesperrt** gemäß Vorgaben des Überlassers (Genehmigungspflicht).

Laufzeit 1958-1964

Mappe 68

### **5.3. Korrespondenz zum Film 'Rasputin'**

Enthält:

Korrespondenz zwischen Max Wolffsohn und Luis Gottschalk bezüglich der Rechte und der Nutzungsausfälle in der NS-Zeit an dem Film "Rasputin" sowie mit beauftragten Anwälten und den zuständigen Gerichten und Gutachtern.

**Gesperrt** gemäß Vorgaben des Überlassers (Genehmigungspflicht).

Laufzeit 1953-1958

Mappe 69

### **5.4. Korrespondenz bezüglich Rückerstattungsangelegenheiten**

Enthält:

Materialien und Korrespondenz zwischen Karl Wolffsohn und Dr. Wolfgang Fischer bezüglich einer Rückerstattungsangelegenheit (u.a. Aktien), vor allem Schriftwechsel mit Anwälten und der Wiedergutmachungskammer des Landgerichts Kassel.

**Gesperrt** gemäß Vorgaben des Überlassers (Genehmigungspflicht).

Laufzeit 1948-1956

Mappe 70

### **5.5. Korrespondenz zum Rechtsstreit Hans Neumann**

Enthält:

Materialien zu einer Rückerstattungsangelegenheit und den hieraus resultierenden Rechtsstreitigkeiten zwischen Karl Wolffsohn und Hans Neumann, vor allem Schriftwechsel mit Anwälten sowie Beschlüsse und Urteile, u.a. zu erfolgten Zwangsvollstreckungsmaßnahmen gegen Hans Neumann. Zudem Material zu Hans Neumann und der Reichsschrifttumskammer (Anmeldeformulare, Korrespondenz).

**Teilspernung** der Unterlagen ab Mai 1945 (Genehmigungspflicht).

Darin auch:

Zeitungsartikel zu Hans Neumann: Stargagen nicht über 10.000 Mark, o.A.; Neumann macht alles, in: Abendzeitung vom 9. November 1951; Was man so hört..., in: Die Deutsche Woche vom 28. November 1951. Auszug aus: Vonderau, Patrick: Bilder vom Norden. Schwedisch-deutsche Filmbeziehungen, 1914-1939, Marburg 2007 (v.a. S. 295-300 interessant).

Laufzeit 1933-1954

Mappe 71

**5.6. Material und Korrespondenz zu Juristischen Angelegenheiten**

Enthält:

Materialien und Korrespondenz zur Zulassung Recha Wolffsohn als Rechtsersatz für ihren verstorbenen Mann Karl Wolffsohn sowie Max Wolffsohn als Notliquidator der Gebrüder Wolffsohn GmbH; Recha Wolffsohn als Rechtsbeistand in Entschädigungssachen, vor allem Schriftwechsel mit dem Landesentschädigungsamt Berlin (Mayer) zu diversen Entschädigungssachen u.a. Tektum-Grundstücksgesellschaft, Helvetia-Verlag sowie Material zur Familienausgleichskasse und diverse Entschädigungsfälle, die Karl Wolffsohn vertrat.

**Gesperrt** gemäß Vorgaben des Überlassers (Genehmigungspflicht).

Darin auch:

Beglaubigte Abschrift aus dem Handelsregister Abteilung B (Amtsgericht Dortmund); handschriftliche Notizen; Materialien zur Vereinigung der Rechtsbeistände im Bezirk des Kammergerichts Berlin sowie "Satzungen der Vereinigung der Rechtsbeistände im Bezirk des Kammergerichts Berlin".

Laufzeit 1951-1962

Mappe 72

**5.7. Korrespondenz zu Rückerstattungsangelegenheiten**

Enthält:

Materialien und Korrespondenz zu diversen Rückerstattungsangelegenheiten (Millowitsch, Lilli Lolles), Schriftwechsel mit dem Entschädigungsamt Berlin sowie diversen Privatpersonen und Anwälten; Eidesstattliche Versicherungen u.a. von Karl Wolffsohn, Otto Köstle und Lilli Lolles, Aufstellungen und Listen zu Entschädigungsansprüchen.

**Teilspernung** der Unterlagen ab Mai 1945 (Genehmigungspflicht).

Darin auch:

Handschriftliche Aufzeichnungen; Werbeprospekte von Progress; Zeitungsausschnitt: Ein deutscher Film-Veteran, in: Der neue Film vom 26. November 1956; Offizielles Verzeichnis der Adress- und Fernsprechbücher.

Laufzeit 1937-1958

Mappe 73

### **5.8. Korrespondenz zur Angelegenheit Frieda Sahari**

Enthält:

Materialien und Korrespondenz zur Entschädigungsangelegenheit Frieda Sahari, vor allem Schriftwechsel mit dem beauftragten Anwalt und den zuständigen Ämtern.

**Gesperrt** gemäß Vorgaben des Überlassers (Genehmigungspflicht).

Laufzeit 1956-1962

Mappe 74

### **5.9. Material und Korrespondenz zur Angelegenheit Jakob Shimoni**

Enthält:

Materialien zur Rückerstattungssache Jakob Shimoni, auch Honorarzahungen an den beauftragten Anwalt, Korrespondenz und Überweisungen an die Erbgemeinschaft Fritz Shimoni.

**Gesperrt** gemäß Vorgaben des Überlassers (Genehmigungspflicht).

Darin auch:

Materialien Max Wolffsohn bei der Otto Scheurmann Bank KG, u.a. Konto- und Depotauszüge, Überweisungen.

Laufzeit 1952-1984

Mappe 75

### **5.10. Korrespondenz bezüglich Entschädigung**

Enthält:

Korrespondenz zwischen der Erbgemeinschaft Recha Wolffsohn, vertreten durch Max Wolffsohn und dem Entschädigungsamt Berlin in der Entschädigungssache Recha Wolffsohn, als Anlagen ärztliche Bescheinigungen und Gutachten zum Gesundheitszustand Recha Wolffsohn.

**Gesperrt** gemäß Vorgaben des Überlassers (Genehmigungspflicht).

Laufzeit 1951-1972

Mappe 76

### **5.11. Wiedergutmachung**

Enthält:

Materialien zur Wiedergutmachungsangelegenheit Karl Wolffsohn gegen das Land Baden-Württemberg und das Land Bayern, vor allem Schriftwechsel mit dem Oberlandesgericht Karlsruhe.

**Gesperrt** gemäß Vorgaben des Überlassers (Genehmigungspflicht).

Laufzeit 1952-1955



Mappe 77

Enthält:

Materialien zu Entschädigungsansprüchen sowie privaten Angelegenheiten von Max und Thea Wolffsohn, vor allem Korrespondenz mit den Landesentschädigungsämtern und den Wiedergutmachungsbehörden von Berlin und Bayern.

**Gesperrt** gemäß Vorgaben des Überlassers (Genehmigungspflicht).

Laufzeit 1951-1999

Mappe 78

### 5.12. Entschädigungsansprüche

Enthält:

Materialien zu Entschädigungsansprüchen Karl und Recha Wolffsohn, u.a. Schaden am Vermögen, an Körper und Gesundheit, vor allem Korrespondenz mit dem Entschädigungsamt Berlin sowie Anträge und Bescheide.

**Gesperrt** gemäß Vorgaben des Überlassers (Genehmigungspflicht).

Laufzeit 1950-1969

Mappe 79

### 5.13. Lebensversicherung

Enthält:

Materialien zur Schweizerischen Lebensversicherungs- und Rentenanstalt, hierzu Korrespondenz mit Rechtsanwalt Dr. Morell und diverse Versicherungsscheine und Schreiben der Versicherungsgesellschaft sowie Karl Wolffsohn.

**Teilspernung** der Unterlagen ab Mai 1945 (Genehmigungspflicht).

Laufzeit 1931-1960

Mappe 80

Enthält:

Diverse Materialien zu Rückerstattungsangelegenheiten Karl Wolffsohn gegen die Berlinische Lebensversicherungs AG, den Gerling-Konzern, die Stuttgarter Lebensversicherung und die Allianz Lebensversicherungs AG.

**Gesperrt** gemäß Vorgaben des Überlassers (Genehmigungspflicht).

Laufzeit 1948-2006

Mappe 81

### 5.14. Grundstücks- und Steuerangelegenheiten

Enthält:

Verschiedene Grundstücks- und Steuerangelegenheiten, vor allem Auszüge aus dem Grundbuch von Berlin-Wannsee, Steuerbescheide sowie handschriftliche Notizen.

**Gesperrt** gemäß Vorgaben des Überlassers (Genehmigungspflicht).

Darin auch:  
Ausgabe des Gesetz- und Verordnungsblattes für Berlin; Verschiedene  
Ausschnitte von Immobilienannoncen.

Laufzeit 1950-1964

Mappe 82

### 5.15. Wiedergutmachung in Grundstücksangelegenheiten

Enthält:

Korrespondenz zwischen Karl Wolffsohn und der Deutschen  
Kommunalbank sowie Friedrich Kleist und Wilmar Wienholz bezüglich der  
Wiedergutmachungsangelegenheit des Grundstückes Berlin-Wannsee.

**Gesperrt** gemäß Vorgaben des Überlassers (Genehmigungspflicht).

Darin auch:

Plakat der P.E.T. Palestinian Economy & Trade.

Laufzeit 1948-1950

Mappe 83

Enthält:

Rückerstattungsangelegenheit des Grundstückes in der Greifenwaldstraße  
gegen die Tektum-Gesellschaft.

**Gesperrt** gemäß Vorgaben des Überlassers (Genehmigungspflicht).

Darin auch:

Auszüge aus Grundbüchern und Handelsregistern.

Laufzeit 1948-2001

Mappe 84

### 5.17. Immobilienangelegenheiten

Enthält:

Mietabrechnungen, Quittungen und Rechnungen für u.a. Reparaturen und  
Kostenvoranschläge der Immobilien in der Kohlhasenbrückerstraße 2a  
sowie diverse Haftpflichtversicherungsscheine und Lastschriftzettel.

**Gesperrt** gemäß Vorgaben des Überlassers (Genehmigungspflicht).

Laufzeit 1950-1955

Mappe 85

Enthält:

Materialien zum Grundstück Kohlhasenbrückerstraße, vor allem bezüglich  
diverser Bauvorhaben, Renovierungsangelegenheiten sowie Rechnungen,  
Risszeichnungen und Materialien zur Steganlage (u.a. Bau) und den  
Seenutzungsgebühren am Stölpchensee.

**Gesperrt** gemäß Vorgaben des Überlassers (Genehmigungspflicht).

Darin auch:

Zeitungsartikel: Hauptstadt Berlin: Urteil im Fischereikrieg: Sozietät verlor Prozeß um Strandbad Wannsee, vom 19. Juli 1973, o.A.

Laufzeit 1955-1974

Mappe 86

### 5.18. Immobilienübertragung

Enthält:

Materialien zur Übertragung einer Haus- und Grundstücksverwaltung durch Max und Seew Wolffsohn an Herbert Pfriemer, vor allem Vertragsformulare und Korrespondenz mit der Hausverwaltung.

**Gesperrt** gemäß Vorgaben des Überlassers (Genehmigungspflicht).

Laufzeit 1959-1979

Mappe 87

### 5.19. Zeitungsausschnitte

Enthält:

Diverse Zeitungsausschnitte u.a. zu der Situation in Israel sowie zu Wiedergutmachungsfragen; Ausgaben des Ordnungsblattes für Berlin vom 10. Oktober 1950 und des Ordnungsblattes für die Britische Zone vom 28. Mai 1949; zwei Hefte: Gesetze zur Wiedergutmachung nationalsozialistischen Unrechts (Entschädigungsgesetz); Sammelblatt für Gesetze, Verordnungen und Bekanntmachungen des Bundes, der Länder und der Besatzungsmächte vom 9. Februar 1950; Gesetz Nr. 59 Rückerstattung feststellbarer Vermögensgegenstände; Amtsblatt der Alliierten Kommandatura Berlin; Abschriften diverser Gerichtsurteile und Gesetze sowie ein Verlagsverzeichnis von 1953 der Schaubek-Alben.

**Teilspernung** der Unterlagen ab Mai 1945 (Genehmigungspflicht).

Laufzeit 1949-1957

## 6. Sonstiges

Mappe 88

### 6.1. Korrespondenz

Enthält:

Korrespondenz Karl Wolffsohn mit Diplomkaufmann Georg Bohmhammel.

**Teilspernung** der Unterlagen ab Mai 1945 (Genehmigungspflicht).

Laufzeit 1939-1947

Mappe 89

## 6.2. Persönliche Korrespondenz

Enthält:

Persönliche Korrespondenz mit Rudolf Kurz und Peter Ostenmeyer bezüglich diverser Fragen des Filmgeschäfts sowie mit anderen Privatpersonen.

**Gesperrt** gemäß Vorgaben des Überlassers (Genehmigungspflicht).

Laufzeit 1957-1985

Mappe 90

## 6.3. Bernhard Sperber

Enthält:

Materialien zur Angelegenheiten Bernhard Sperber.

**Teilspernung** der Unterlagen ab Mai 1945 (Genehmigungspflicht).

Darin auch:

Artikel: Bauten in Wedding (?). Die Gartenstadt Alantic, in: Nord-Berliner vom 26. Oktober 1984.

Laufzeit 1934-1984

Mappe 91

## 6.4. Wiedergutmachung

Enthält:

Masch. und handschriftlich ergänzte Liste der Entschädigungsansprüche mit Entschädigungssumme, o.A.; masch. und handschr. ergänztes Verzeichnis der laufenden W[iedergutmachungs]-Anträge, o.A.; masch. und handschr. ergänztes Verzeichnis laufender fremder Anträge, o.A.; masch. und handschr. ergänzte Adressliste [nach 1945, vermutlich Karl Wolffsohn].

**Gesperrt** gemäß Vorgaben des Überlassers (Genehmigungspflicht).

Darin auch:

Handschr. Adresse von Hans Machura (?); Postkarte an Karl Wolffsohn von der neuen Film Zentralredaktion unterzeichnet Frost; Kopie einer handschr. Aufzeichnung; G. S.: Belege, Verbuchungen und Steuerstrafrecht, in: Tagesspiegel, Nr. 3341 vom 2. September 1956; Neue Abart des Schlaganfalls entdeckt, in: Tagesspiegel vom 16. Dezember 1956.

Laufzeit 1956-1957

Mappe 92

## 6.5. Diverses

Enthält:

Materialien zur Herkunft und zum Stammbaum der Familie Bickart, unter anderem Ahnentafeln; Schriftgut zum Thema "Juden in Bamberg".

Darin auch:

Broschüren: Der Gesundbrunnen von März 1986, Dezember 1982, Juni 1985.

Laufzeit 1925-1993

Mappe 93

### 6.6. Fotografien

Enthält:

Fotografien, hauptsächlich der Familie Wolffsohn, u.a. Opa Justus, Max Saalheimer, Sidonie Saalheimer; Portraitfotos einiger Vorfahren von Karl Wolffsohn mit den zugehörigen Negativen sowie einige Familienfotos, u.a. Richtfest, Klassenfoto, teilweise mit handschriftlicher Notiz auf der Rückseite [Kopien, Originale befinden sich in der Fotosammlung].

Darin auch:

Mitglieds-Spendenausweis von Max Wolffsohn für Magen David Adom Israel-Förderkreis Berlin e.V.; Visitenkarte von Ignatz Bubis; mehrere Briefe, 1929, o.A.; Zeitungsausschnitt: Corsotheater - Gesundbrunnen, o.A.; Zeitungsausschnitt: Ein Theater am Gesundbrunnen, o.A.; Zeitschrift Film Geschichte Nr. 9/10 vom Juni 1997; 2 Exemplare der Zeitschrift Film Exil Nr. 19 von 2004.

Laufzeit 1811-2004

Mappe 94

Enthält:

Zahlreiche Fotografien, u.a. Lichtburg Essen (Kino), Lichtburg Berlin (Kino), Lichtspiele des Westens (Kino Berlin), Gartenstadt Atlantic (Berlin-Wedding) [Kopien, Originale befinden sich in der Fotosammlung].

Darin auch:

Christian Hiller: Betrügerischer Bankrott oder getarnte Arisierung? Die Rolle der Dresdner Bank beim Konkurs des Scala-Theaters in Berlin 1934 ist bis heute ungeklärt, in: Frankfurter Rundschau v. 10. Juni 1999; Thomas Rietzschel: Der Atlantic liegt mitten im Wedding. Wo Hans Falladas "Kleiner Mann" einziehen sollte: Neue Hoffnung für eine Berliner Gartenstadt, in: Frankfurter Allgemeine Zeitung v. 25. Juli 2002; Danuta Schmidt: Ein Mythos kehrt zurück. Kinopremieren, Fußball, Tanz und Kultur: Einst tobte im Berliner Gesundbrunnen das pure Leben. Mit der Gartenstadt Atlantic soll nun ein Teil dieses Mythos wieder erweckt werden, in: Lebendige Stadt Nr. 3/2002 (Hamburg).

Laufzeit 1927-2002

Mappe 95

### 6.7. Diplomarbeit Jens Schnauber

Enthält:

Diplomarbeit von Jens Schnauber sowie neuere Ergänzungen aus der Diplomarbeit (Zeitungsausschnitte u.a. zur Dresdner Bank, Archivalien, Textkopien).

**Gesperrt** gemäß Vorgaben des Überlassers (Genehmigungspflicht).

Darin auch:

Kopie des Buches: Ein Leben für den Film. Zum 50. Geburtstag von Karl Wolffsohn.

Laufzeit 1934-2001

Mappe 96

### 6.8. Korrespondenz Michael Wolffsohn

Enthält:

Persönliche Korrespondenz Michael Wolffsohn mit der Stadt Essen bezüglich der Lichtburg (zudem Kopien einschlägiger Materialien den Rechtsstreit zur NS-Zeit) und dem Institut für Zeitgeschichte, Archiv, bezüglich des Nachlasses Karl Wolffsohn.

**Gesperrt** gemäß Vorgaben des Überlassers (Genehmigungspflicht).

Darin auch:

Korrespondenz mit der Philipps-Universität Marburg bezüglich einer Biographie und Würdigung von Karl Wolffsohn (1985); Korrespondenz Institut für Zeitgeschichte, Archiv, mit Gerwin Zohlen bezüglich Bildern aus dem Nachlass Karl Wolffsohn; Gedenkrede Michael Wolffsohns zum Volkstrauertag 1995.

Laufzeit 1995-2005

## 7. Dokumentensammlung

Mappe 97

### Persönliche Dokumente im Original

Enthält:

Fahr- und Aufenthaltsbescheinigungen, Urkunden, Meldebescheinigungen und Erbscheine.

**Gesperrt** gemäß Vorgaben des Überlassers (Genehmigungspflicht).

Darin auch:

Arbeitsbuch des Deutschen Reiches von Max Wolffsohn.

Datierungsangaben: ohne Datum

Box 98

### Persönliche Dokumente im Original

Enthält:

Ausweispapiere und handschriftliche Notizbücher.

**Gesperrt** gemäß Vorgaben des Überlassers (Genehmigungspflicht).

Darin auch:

Gesetz über die Entschädigung der Opfer des Nationalsozialismus.

Datierungsangaben: 1920er bis 1950er Jahre

Box 99

### **Persönliche Dokumente im Original**

Enthält:  
Fotosammlung

**Gesperrt** gemäß Vorgaben des Überlassers (Genehmigungspflicht)

Datierungsangaben: 19. und 20. Jahrhundert

## **8. Gartenstadt Atlantic, Teil II**

Mappe 100

### **8.1. Urkunden und Geschäftsdokumente**

Enthält:  
Gründungsurkunde sowie weitere Gründungsdokumente  
(Darlehensverträge, Mietverträge) der Gartenstadt Atlantic AG.

Darin auch:  
Gründungsurkunde im Original.

Laufzeit 1887-1923

Mappe 101

### **8.2. Grundstücks- und Mietangelegenheiten**

Enthält:  
Grundstücksdokumente (Baugenehmigung, Grundstücksveränderungen,  
Mieten) und Verkaufsdokumente der Heiligegeiststraße.

Darin auch:  
Grundrisse und Zeichnungen zur Heiligegeiststraße 43/44.

Laufzeit 1927-1929

Mappe 102

Enthält:  
Korrespondenz bezüglich der Grundstücke Behmstraße/Ecke Badstraße  
und Bellermannstraße (u.a. Sicherungshypothek, Anliegerbeiträge,  
Genehmigungen, Kosten, Darlehen) zwischen der  
Handelsaktiengesellschaft Atlantic und der Stadt Berlin.

**Teilspernung** der Unterlagen ab Mai 1945 (Genehmigungspflicht)

Darin auch:  
Kontoauszüge sowie diverse Lastschriftzettel und Einzahlungsbelege.

Laufzeit 1925-1954

Mappe 103

Enthält:  
Bauarbeiten an der Bad-, Behm- und Heidenbrinkstraße (u.a. Bauscheine,  
Kostenaufstellungen und Abrechnungen).

Laufzeit 1928-1932

- Mappe 104 Enthält:  
Bauarbeiten der Handelsaktiengesellschaft Atlantic, vor allem Korrespondenz mit der Berlinischen Bodengesellschaft, der Eta-Gesellschaft und diversen Baufirmen (Auftragsschreiben, Angebote, Lieferbescheide etc.)  
Laufzeit 1929-1930
- Mappe 105 Enthält:  
Korrespondenz zwischen u.a. Willi Schulz (Steuerberater) und Kurt Werner (Rechtsanwalt) mit der Gartenstadt Atlantic sowie dem Finanzamt Wedding und dem Finanzamt Gesundbrunnen bezüglich Einheitswertangelegenheiten der Grundstücke Heidebrinker-, Behm- und Bellermannstraße (Bescheide, Anträgen, Kostenfestsetzungsbescheiden sowie Erklärungen zur Hauptfeststellung des Einheitswerts).  
**Teilspernung** der Unterlagen ab Mai 1945 (Genehmigungspflicht)  
Darin auch: Zeitungsausschnitte zum Thema.  
Laufzeit 1929-1986
- Mappe 106 Enthält:  
Bauarbeiten am Lichtburg Café (Rechnungen, Aufträge, Gutachten), Korrespondenz zwischen der Handels-Aktiengesellschaft Atlantic mit dem staatlichen Materialprüfungsamt und dem Baumeister Werner Treuner sowie dem Architekten Bruno Buch. Materialien zu Bauarbeiten am Lichtburg Kino und Lichtburg Theater (Gutachten) sowie am Grundstück Heidebrinkstraße (Kostenanschlag, Rechnungen).  
Darin auch: Grundrißzeichnung.  
Laufzeit 1931-1936
- Mappe 107 **8.3. Rechtsstreitigkeiten**  
Enthält:  
Korrespondenz zwischen Herrn Rechtsanwalt Walther Kochmann und dem Konkursverwalter der Berliner Industriebank Dr. Haupt bezüglich eines Gerichtsverfahrens sowie zwischen der Gartenstadt Atlantic und diversen Rechtsanwälten bezüglich eines Gerichtsverfahrens gegen die Vereinigten Geflügelhändler.  
Laufzeit 1932-1936
- Mappe 108 **8.4. Grundstücks- und Mietangelegenheiten**  
Enthält:  
Materialien zu einem Brandschaden in der Behmstraße.  
Laufzeit 1934-1934



Mappe 109

### **8.5. Varia**

Enthält:

Inhaltsangaben zur Gartenstadt Atlantic, Teil II.

Laufzeit 1887-1999

Mappe 110

### **8.6. Geschäftsdokumente**

Enthält:

Diverse Gutachten und Belege in Sachen Gartenstadt Atlantic und der Berlinischen Bodengesellschaft (BBG) .

Mappe 111

### **8.7. Grundstücks- und Mietangelegenheiten**

Enthält:

Korrespondenz zwischen der Handels-Aktiengesellschaft Atlantic und der Deutschen Bauhütte sowie diversen Rechtsanwälten bezüglich Mängeln, Bauvorhaben, Reparaturen, Gutachten, Streitigkeiten, Bescheinigungen verschiedener Mieter u.a. über Reparaturarbeiten.

Laufzeit 1929-1935

Mappe 112

### **8.8. Korrespondenz**

Enthält:

Korrespondenz der Gartenstadt Atlantic mit der "Einzel"-Buchhaltung bezüglich Buchhaltungs- und Finanzangelegenheiten sowie Prospekte der Leistungen der "Einzel"-Buchhaltung und diverse Quittungen.

Datierungsangaben: o.D.

Mappe 113

### **8.9. Zeitungsausschnitte**

Enthält:

Diverse Zeitungsausschnitte zur Gartenstadt Atlantic.

Datierungsangaben: o.D.

Mappe 114

### **8.10. Grundstücks- und Mietangelegenheiten**

Enthält:

Grundbuchauszüge sowie Korrespondenz diesbezüglich mit dem Amtsgericht Wedding.

**Teilspernung** der Unterlagen ab Mai 1945 (Genehmigungspflicht)

Laufzeit 1927-1953

Mappe 115

### 8.11. Korrespondenz

Enthält:

Verträge sowie Korrespondenz zwischen der Vereinigten Lichtspieltheater GmbH und der Universum Film Aktiengesellschaft (Ufa).

Laufzeit 1931-1934

Mappe 116

### 8.12. Rechtsstreitigkeiten

Enthält:

Verhandlungen der Vereinigten Lichtspieltheater GmbH mit der Universum Film Aktiengesellschaft (Ufa).

**Teilspernung** der Unterlagen ab Mai 1945 (Genehmigungspflicht)

Laufzeit 1933-1953

Band 117

Enthält:

Korrespondenz mit Rechtsanwalt Pick und der Gegenpartei sowie Beschlüsse bezüglich des Prozesses der Gebrüder Wolffsohn GmbH gegen die Universum Film Aktiengesellschaft (Ufa).

Laufzeit 1934-1938

Band 118

Enthält:

Allgemeine Korrespondenz zum Prozeß der Vereinigten Lichtspieltheater GmbH gegen die Universum Film Aktiengesellschaft (Ufa).

Laufzeit 1934-1938

Band 119

Enthält:

Korrespondenz bezüglich einer Klage der Lichtburg Theaterbetriebs GmbH gegen diverse Privatpersonen wie u.a. Wirtschaftsprüfer Paul Zielke (Ufa).

Laufzeit 1935-1938

Band 120

Enthält:

Akten des Rechtsanwalts und Notars Fritz Pick zum Prozeß gegen die Universum Film Aktiengesellschaft.

Laufzeit 1936-1936

Band 121

Enthält:

Prozeß der Gebrüder Wolffsohn GmbH gegen die Universum Film Aktiengesellschaft (Ufa) u.a. bezüglich einer Zwangsvollstreckung und deren Revision.

Laufzeit 1936-1938

- Band 122 Enthält:  
Prozeß der Universum Film Aktiengesellschaft (Ufa) gegen das Deutsche Reich sowie die Hansa Handels GmbH und die Universum Film Aktiengesellschaft (Ufa) Zession.  
  
**Teilspernung** der Unterlagen ab Mai 1945 (Genehmigungspflicht)  
  
Laufzeit 1937-1945
- Band 123 **8.13. Beschlüsse und Verträge**  
Enthält:  
Vertrag zwischen der Vereinigte Lichtspieltheater GmbH un der Universum Film Aktiengesellschaft (Ufa).  
  
Laufzeit 1933-1934
- Band 124 **8.14. Korrespondenz**  
Enthält:  
Korrespondenz der Handelsaktiengesellschaft Atlantic mit dem Zentralfinanzamt Berlin in diversen Angelegenheiten z.B. Körperschaftssteuer, Beiträge, Geldangelegenheiten ).  
  
Laufzeit 1932-1935
- Band 125 Enthält:  
Korrespondenz der Gartenstadt Atlantic mit dem Regierungsbaurat Walter Loevenich.  
  
Laufzeit 1930-1937
- Band 126 **8.15. Rechtsstreitigkeiten**  
Enthält:  
Prozeß der Gartenstadt Atlantic gegen Walter Loevenich wegen Honorarforderungen.  
  
Laufzeit 1936-1939
- Band 127 **8.16. Grundstücks- und Mietangelegenheiten**  
Enthält:  
Korrespondenz mit dem preußischen Katasteramt und dem Vorsitzenden des Grundsteuerausschusses Wedding bezüglich einer Zwangsverwaltung (Mieteinnahmenveränderungsnachweise, Verzeichnisse der Mieter und Mieteinnahmen etc.).  
  
Laufzeit 1935-1938

- Band 128**                    **8.17. Geschäftsdokumente**  
Enthält:  
Jahresbilanz der Gartenstadt Atlantic 1936/1937.  
  
Laufzeit 1936-1937
- Band 129**                    Enthält:  
Jahresabschluß der Gartenstadt Atlantic 1936 (Geschäftsberichte,  
Bilanzen etc.)  
  
Laufzeit 1936-1936
- Band 130**                    Enthält:  
Hauptversammlung der Gartenstadt Atlantikc 1937  
  
Laufzeit 1937-1939
- Band 131**                    Enthält:  
Korrespondenz mit dem Berliner Hypothekenbankverein (Tilgungen,  
Beleihungsangelegenheiten, Hypotheken).  
  
Laufzeit 1935-1943
- Band 132**                    Enthält:  
Jahresabschluß der Gartenstadt Atlantic 1938 (Geschäftsberichte,  
Bilanzen etc.).  
  
Laufzeit 1938-1938
- Band 133**                    Enthält:  
Bericht der Aktiengesellschaft für Wirtschaftsprüfung über ihre Prüfung der  
Gartenstadt Atlantic.  
  
Laufzeit 1938-1938
- Band 134**                    Enthält:  
Jahresabschluß der Gartenstadt Atlantic 1939.  
  
Laufzeit 1939-1939
- Band 135**                    Enthält:  
Hauptversammlung der Gartenstadt Atlantic 1939.  
  
Laufzeit 1939-1940
- Band 136**                    Enthält:  
Hauptversammlung der Gartenstadt Atlantic 1941 und 1942.  
  
Darin auch:  
Zeitung Deutscher Reichsanzeiger und Preußischer Staatsanzeiger vom  
31. Juli 1941, vom 9. September 1941 und vom 5. August 1942.  
  
Laufzeit 1941-1943

Band 137 Enthält:  
Bilanzen der Gartenstadt Atlantic.

**Teilspernung** der Unterlagen ab Mai 1945 (Genehmigungspflicht)

Laufzeit 1941-1950

Band 138 **8.18. Grundstücks- und Mietangelegenheiten**

Enthält:  
Materialien zur Zwangsverwaltungsangelegenheit, Grundsteuer sowie Mietminderung in der Heidebrink-, Zingster-, Bellermann- und Behmstraße.

**Teilspernung** der Unterlagen ab Mai 1945 (Genehmigungspflicht)

Laufzeit 1937-1948

Band 139 **8.19. Korrespondenz**

Enthält:  
Korrespondenz der Gartenstadt Atlantic mit der Deutschen Centralbodenkredit Aktiengesellschaft, u.a. bezüglich Hypotheken, fälligen Zinsraten und Kapitalsteuern.

**Teilspernung** der Unterlagen ab Mai 1945 (Genehmigungspflicht)

Laufzeit 1942-1954

Band 140 Enthält:  
Korrespondenz der Gartenstadt Atlantic mit dem Berliner Hypothekenbankverein und dem Berliner Pfandbriefamt bezüglich des Grundstückes in der Bellermannstraße 18-25.

**Gesperrt** gemäß Vorgaben des Überlassers (Genehmigungspflicht)

Darin auch:  
Kriegsschädenanmeldung.

Laufzeit 1946-1963

Band 141 **8.20. Geschäftsdokumente**

Enthält:  
Aufsichtsratssitzungen der Gartenstadt Atlantic 1949-1955.

**Gesperrt** gemäß Vorgaben des Überlassers (Genehmigungspflicht)

Laufzeit 1949-1955

Band 142

### 8.21. Korrespondenz

Enthält:

Korrespondenz der Gartenstadt Atlantic mit der Wohnungsbau-Kreditanstalt Berlin.

**Gesperrt** gemäß Vorgaben des Überlassers (Genehmigungspflicht)

Laufzeit 1946-1983

Band 143

Enthält:

Korrespondenz der Gartenstadt Atlantic mit verschiedenen Institutionen (u.a. Finanzamt Wedding) bezüglich der Baunotabgabe.

Darin auch:

Haus und Wohnung' Zeitschrift für Grundstücks- und Wohnungswesen (Berlin 4. Jahrgang: Erstes Septemberheft 1949, Nr. 17, Zweites September-Heft 1949, Nr. 18 und Zweites Oktober-Heft 1949, Nr. 20); Leitfaden zum Gesetz über eine Baunotabgabe.

**Gesperrt** gemäß Vorgaben des Überlassers (Genehmigungspflicht)

Laufzeit 1949-1959

Band 144

### 8.22. Geschäftsdokumente

Enthält:

Personalakten von Willi Lang, Otto Musall, Bruno Friedrich und Alice Eyck.

Datierungsangaben: o.D.

Band 145

### 8.23. Rechtsstreitigkeiten

Enthält:

Prozeß der Gebrüder Wolffsohn GmbH gegen die Universum Film Aktiengesellschaft (Ufa) bezüglich des Anspruches der Gebrüder Wolffsohn auf die Lichtburg Essen sowie Rückerstattungsansprüche.

**Gesperrt** gemäß Vorgaben des Überlassers (Genehmigungspflicht)

Laufzeit 1948-1953

Band 146

Enthält:

Prozeß Karl Wolffsohns gegen die Universum Film Aktiengesellschaft (Ufa) bezüglich des Anspruches auf die Lichtburg Essen.

**Gesperrt** gemäß Vorgaben des Überlassers (Genehmigungspflicht)

Laufzeit 1950-1953

Band 147 Enthält:  
Prozeß Karl Wolffsohn gegen den Filmtheaterbetrieb Menz und Jaeck GmbH sowie die Stadtverwaltung Essen bezüglich Rückerstattungsforderungen.

**Gesperrt** gemäß Vorgaben des Überlassers (Genehmigungspflicht)

Laufzeit 1950-1952

Band 148 Enthält:  
Ufa-Prozeß Karl Wolffsohn gegen Universum Film Aktiengesellschaft (ufa) und die Stadtgemeinde Essen bezüglich Wiedergutmachungsangelegenheiten.

**Gesperrt** gemäß Vorgaben des Überlassers (Genehmigungspflicht)

Laufzeit 1950-1956

Band 149 Enthält:  
Prozeß Karl Wolffsohn gegen die Universum Film Aktiengesellschaft (Ufa) bezüglich der Rückerstattung einer Bibliothek.

**Gesperrt** gemäß Vorgaben des Überlassers (Genehmigungspflicht)

Laufzeit 1950-1958

Band 150 Enthält:  
Prozeß Karl Wolffsohn gegen die Universum Film Aktiengesellschaft (Ufa) bezüglich der Lichtburg Essen (Pachtvertrag).

**Gesperrt** gemäß Vorgaben des Überlassers (Genehmigungspflicht)

Laufzeit 1955-1959

Band 151 **8.24. Grundstücks- und Mietangelegenheiten**

Enthält:  
Materialien zum Wiederaufbau des Hauses in der Behnstraße 21 (u.a. Schriftverkehr mit der Baupolizei, Kostenvoranschläge).

**Gesperrt** gemäß Vorgaben des Überlassers (Genehmigungspflicht)

Laufzeit 1950-1951

Band 152

### 8.25. Rechtsstreitigkeiten

Enthält:

Prozeß in Rückerstattungsangelegenheiten Karl Wolffsohn/Werner Wienholz sowie Kurt Moses/Richard Haase.

**Gesperrt** gemäß Vorgaben des Überlassers (Genehmigungspflicht)

Laufzeit 1950-1957

Band 153

### 8.26. Korrespondenz

Enthält:

Korrespondenz Karl Wolffsohns mit der Hansa-Verlag GmbH, dem Aufsichtsrat der Gartenstadt Atlantic und der Univerum Film Aktiengesellschaft (Ufa).

**Gesperrt** gemäß Vorgaben des Überlassers (Genehmigungspflicht)

Laufzeit 1950-1953

Band 154

### 8.27. Geschäftsdokumente

Enthält:

Grundsteuerangelegenheiten der Gartenstadt Atlantic.

**Gesperrt** gemäß Vorgaben des Überlassers (Genehmigungspflicht)

Darin auch:

Das Grundeigentum. Zeitschrift für die gesamte Grunstücks- Haus- und Wohnungswirtschaft 11 (1961).

Laufzeit 1950-1996

Band 155

### 8.28. Grundstücks- und Mietangelegenheiten

Enthält:

Korrespondenz und Gestattungsvertrag zur Rohrverlegung in der Behmstraße.

**Gesperrt** gemäß Vorgaben des Überlassers (Genehmigungspflicht)

Laufzeit 1951-1953



Band 156 Enthält:  
Hypothek des Grundstückes Grunewald (Besitzerin Paula Funk).

**Gesperrt** gemäß Vorgaben des Überlassers (Genehmigungspflicht)

Laufzeit 1951-1953

Band 157 Enthält:  
Zwangsversteigerung der Grundstücke von Frau Emma Tschitschke.

**Gesperrt** gemäß Vorgaben des Überlassers (Genehmigungspflicht)

Laufzeit 1951-1958

Band 158 **8.29. Korrespondenz**

Enthält:  
Korrespondenz mit Steuerberater Willi Schulz und Dipl. Kfm. Georg Bohmhammel bezüglich der Aufsichtsratsgebühren der Gartenstadt Atlantic.

**Gesperrt** gemäß Vorgaben des Überlassers (Genehmigungspflicht)

Laufzeit 1951-1958

Band 159 **8.30. Grundstücks- und Mietangelegenheiten**

Enthält:  
Bauakte zum Grundstück Behmstraße 21.

**Gesperrt** gemäß Vorgaben des Überlassers (Genehmigungspflicht)

Darin auch:  
Grundrißzeichnungen.

Laufzeit 1951-1962

Band 160 **8.31. Rechtsstreitigkeiten**

Enthält:  
Prozeß zwischen Karl bzw. Max Wolffsohn und dem Land Berlin u.a. wegen Rückerstattung und Wiedergutmachung.

**Gesperrt** gemäß Vorgaben des Überlassers (Genehmigungspflicht)

Laufzeit 1951-1964

Band 161

**8.32. Persönliche Dokumente**

Enthält:

Vermögenssteuerakte Max Wolffsohn sowie Schenkungs- bzw. Erbschaftssteuer Recha Wolffsohn.

**Gesperrt** gemäß Vorgaben des Überlassers (Genehmigungspflicht)

Laufzeit 1951-1977

Band 162

**8.33. Grundstücks- und Mietangelegenheiten**

Enthält:

Korrespondenz der Gartensatdt Atlantic mit der Wohnungsbaukreditanstalt Berlin und dem Landesamt für Wohnungswesen (Mietangelegenheiten, Hypotheken sowie Verrechnungsschecks, Zins- und Tilgungspläne etc.) bezüglich des Grundstückes in der Behmstraße 21.

**Gesperrt** gemäß Vorgaben des Überlassers (Genehmigungspflicht)

Laufzeit 1951-1973

Band 163

**8.34. Geschäftsdokumente**

Enthält:

Unfallversicherung der Gartenstadt Atlantic.

**Gesperrt** gemäß Vorgaben des Überlassers (Genehmigungspflicht)

Laufzeit 1951-1974

Band 164

Enthält:

Warmwasserversorgung der Grundstücke in der Behmstraße, in der Bellermannstraße und in der Heidebrinkstraße (Kostenvoranschläge, Rechnungen etc.).

**Gesperrt** gemäß Vorgaben des Überlassers (Genehmigungspflicht)

Laufzeit 1953-1953

Band 165

Enthält:

Selbsterrechnungserklärung (Ausgleichsstock für Berufsausbildung).

**Gesperrt** gemäß Vorgaben des Überlassers (Genehmigungspflicht)

Laufzeit 1953-1957

Band 166

**8.35. Grundstücks- und Mietangelegenheiten**

Enthält:

Wiederaufbau in der Bellermannstraße 18, 19 und 19a.

**Gesperrt** gemäß Vorgaben des Überlassers (Genehmigungspflicht)

Laufzeit 1953-1957

Band 167

Enthält:

Einheitswertbescheid des Grundstückes Bochumer Straße 1, Ecke Alt Moabit.

**Gesperrt** gemäß Vorgaben des Überlassers (Genehmigungspflicht)

Laufzeit 1953-1961

Band 168

**8.36. Geschäftsdokumente**

Enthält:

Wertpapierbereinigung sowie die Anmeldung von Wertpapieren der Gartenstadt Atlantic.

**Gesperrt** gemäß Vorgaben des Überlassers (Genehmigungspflicht)

Laufzeit 1952-1972

Band 169

Enthält:

Grundbuchmaterial der Gartenstadt Atlantic.

**Gesperrt** gemäß Vorgaben des Überlassers (Genehmigungspflicht)

Laufzeit 1953-1990

Band 170

**8.37. Rechtsstreitigkeiten**

Enthält:

Prozeß der Firma Ernst Klose gegen die Gartenstadt Atlantic.

**Gesperrt** gemäß Vorgaben des Überlassers (Genehmigungspflicht)

Laufzeit 1954-1957

Band 171

**8.38. Grundstücks- und Mietangelegenheiten**

Enthält:

Mitteilungen an die Mieter von Wohnungen der Gartenstadt Atlantic.

**Gesperrt** gemäß Vorgaben des Überlassers (Genehmigungspflicht)

Laufzeit 1954-1975

Band 172

**8.39. Geschäftsdokumente**

Enthält:

Generalversammlungen der Gartenstadt Atlantic.

**Gesperrt** gemäß Vorgaben des Überlassers (Genehmigungspflicht)

Darin auch:

Geschäftsbericht der Firma Siemens von 1979.

Laufzeit 1954-1986

Band 173

**8.40. Grundstücks- und Mietangelegenheiten**

Enthält:

Bauarbeiten in der Bellermannstraße 18, 19 und 19a (u.a. Ofensetzarbeiten).

**Gesperrt** gemäß Vorgaben des Überlassers (Genehmigungspflicht)

Darin auch:

Grundrißzeichnungen.

Laufzeit 1954-1956

Band 174

Enthält:

Bauarbeiten in der Bellermannstraße 18, 19 und 19a.

**Gesperrt** gemäß Vorgaben des Überlassers (Genehmigungspflicht)

Laufzeit 1954-1955

Band 175

Enthält:

Bauarbeiten in der Bellermannstraße 18, 19 und 19a.

**Gesperrt** gemäß Vorgaben des Überlassers (Genehmigungspflicht)

Laufzeit 1955-1955

Band 176 Enthält:  
Bauarbeiten in der Bellermannstraße 18, 19 und 19a.

**Gesperrt** gemäß Vorgaben des Überlassers (Genehmigungspflicht)

Darin auch:  
Grundrißzeichnungen.

Laufzeit 1955-1959

Band 177

**8.41. Korrespondenz**

Enthält:  
Korrespondenz der Gartenstadt Atlantic mit Dr Sittner, Dr. Samter ud Perla Milbert.

**Gesperrt** gemäß Vorgaben des Überlassers (Genehmigungspflicht)

Laufzeit 1955-1957

Band 178

**8.42. Grundstücks- und Mietangelegenheiten**

Enthält:  
Verwaltungsstreitsache bezüglich Mietfestsetzungen.

**Gesperrt** gemäß Vorgaben des Überlassers (Genehmigungspflicht)

Laufzeit 1955-1958

Band 179

**8.43. Rechtsstreitigkeiten**

Enthält:  
Entschädigungsverfahren Turbowicz, Kleinschmidt ud Pappé.

**Gesperrt** gemäß Vorgaben des Überlassers (Genehmigungspflicht)

Laufzeit 1955-1968

Band 180

Enthält:  
Entschädigungsverfahren Levitas, Pinkey und Weinberg.

**Gesperrt** gemäß Vorgaben des Überlassers (Genehmigungspflicht)

Laufzeit 1957-1968

Band 181 Enthält:  
Entschädigungsverfahren Mann, Eisner; Dr. Pappe, und Dr. Eisner.

**Gesperrt** gemäß Vorgaben des Überlassers (Genehmigungspflicht)

Laufzeit 1957-1968

Band 182 **8.44. Grundstücks- und Mietangelegenheiten**

Enthält:  
Schädlingsbekämpfung Zingster- und Heidebrinkstraße.

**Gesperrt** gemäß Vorgaben des Überlassers (Genehmigungspflicht)

Laufzeit 1956-1960

Band 183 **8.45. Geschäftsdokumente**

Enthält:  
Bilanzen der Gartensadt Atlantic Aktiengesellschaft.

**Gesperrt** gemäß Vorgaben des Überlassers (Genehmigungspflicht)

Laufzeit 1956-1957

Band 184 Enthält:  
Vermögensguthaben Berliner Startkontor/Ostberliner Altgeldguthaben.

**Gesperrt** gemäß Vorgaben des Überlassers (Genehmigungspflicht)

Laufzeit 1956-1958

Band 185 **8.46. Rechtsstreitigkeiten**

Enthält:  
Prozeßunterlagen Dr. Ruge gegen Wolffsohn.

**Gesperrt** gemäß Vorgaben des Überlassers (Genehmigungspflicht)

Band 186

**8.47. Nachlaß**

Enthält:  
Nachlaßsache Dr. Walter Moses.

**Gesperrt** gemäß Vorgaben des Überlassers (Genehmigungspflicht)

Laufzeit 1957-1959

Band 187

**8.48. Korrespondenz**

Enthält:  
Unterlagen sowie Korrespondenz zwischen Marga Bohmhammel und der Gartenstadt Atlantic bezüglich Angelegenheiten ihres verstorbenen Mannes Georg Bohmhammel.

**Gesperrt** gemäß Vorgaben des Überlassers (Genehmigungspflicht)

Laufzeit 1957-1966

Band 188

**8.49. Geschäftsdokumente**

Enthält:  
Quittungen der Gartenstadt Atlantic und Kreditsache Recha Wolffsohn.

**Gesperrt** gemäß Vorgaben des Überlassers (Genehmigungspflicht)

Laufzeit 1957-1981

Band 189

**8.50. Grundstücks- und Mietangelegenheiten**

Enthält:  
Unterlagen zum Grundstück Alt-Moabit und dem Nachlaß Dr. Walter Moses.

**Gesperrt** gemäß Vorgaben des Überlassers (Genehmigungspflicht)

Laufzeit 1959-1966

Band 190

Enthält:  
Grundbuchunterlagen der Gartenstadt Atlantic.

**Gesperrt** gemäß Vorgaben des Überlassers (Genehmigungspflicht)

Darin auch:  
Grundrißzeichnung.

Laufzeit 1959-1964

Band 191

**8.51. Geschäftsdokumente**

Enthält:

Vollmachten für Nachlaßvermögen sowie Material zur Instandsetzung der Gartenstadt Atlantic.

**Gesperrt** gemäß Vorgaben des Überlassers (Genehmigungspflicht)

Laufzeit 1960-1961

Band 192

**8.52. Persönliche Dokumente**

Enthält:

Landesverwaltungsamt Berlin bezüglich Entschädigung (Entschädigungsamt Berlin) und Krankenversorgung Max Wolffsohns.

**Gesperrt** gemäß Vorgaben des Überlassers (Genehmigungspflicht)

Darin auch:

Versicherungskarten.

Laufzeit 1960-1998

Band 193

**8.53. Grundstücks- und Mietangelegenheiten**

Enthält:

Grundstücksverkäufe der Gartenstadt Atlantic.

**Gesperrt** gemäß Vorgaben des Überlassers (Genehmigungspflicht)

Laufzeit 1961-1962

Band 194

**8.54. Geschäftsdokumente**

Enthält:

Zahlungen der Gartenstadt Atlantic an die Stadtreinigung sowie das Finanzamt bezüglich Abfallgebühren, Grund- und Vermögenssteuer Kraftfahrzeugsteuer.

**Gesperrt** gemäß Vorgaben des Überlassers (Genehmigungspflicht)

Laufzeit 1961-1973



Band 195 Enthält:  
Reinwasser-Abrechnungen der Gartenstadt Atlantic.

**Gesperrt** gemäß Vorgaben des Überlassers (Genehmigungspflicht)

Laufzeit 1961-1999

Band 196 Enthält:  
Zahlungen der Gartenstadt Atlantic an die Berliner Stadtreinigung.

**Gesperrt** gemäß Vorgaben des Überlassers (Genehmigungspflicht)

Laufzeit 1962-1981

Band 197 Enthält:  
Börsenumsatzsteuer und Aktienverkauf.

**Gesperrt** gemäß Vorgaben des Überlassers (Genehmigungspflicht)

Laufzeit 1961-1991

Band 200 **8.56. Korrespondenz**

Enthält:  
Korrespondenz mit Dr. Sittner bezüglich Entschädigungsangelegenheiten.

**Gesperrt** gemäß Vorgaben des Überlassers (Genehmigungspflicht)

Laufzeit 1966-1969

Band 201 **8.57. Geschäftsdokumente**

Enthält:  
Putzarbeiten (Vorderfront) in der Heidebrinkstraße/Behmstraße sowie  
Kapitalverkehrsteuer und Gewerbesteuer.

**Gesperrt** gemäß Vorgaben des Überlassers (Genehmigungspflicht)

Laufzeit 1966-1974

Band 202 Enthält:  
Vermögenssteuer der Gartenstadt Atlantic.

**Gesperrt** gemäß Vorgaben des Überlassers (Genehmigungspflicht)

Laufzeit 1968-1984

Band 203

Enthält:  
Angelegenheiten mit der Berliner Handelsgesellschaft (Depot- und Kontoangelegenheiten, Kontoauszüge, Versammlungen etc.).

**Gesperrt** gemäß Vorgaben des Überlassers (Genehmigungspflicht)

Laufzeit 1965-1968

Band 204

**8.58. Grundstücks- und Mietangelegenheiten**

Enthält:  
Angelegenheiten mit der Bauverwaltungsgesellschaft Klingbeil mbH und der Hermes Hausverwaltungs GmbH.

**Gesperrt** gemäß Vorgaben des Überlassers (Genehmigungspflicht)

Darin auch:  
Grundrißzeichnungen und Lagepläne der Grundstücke und Wohnungen der Gartenstadt Atlantic sowie Kopien aus dem Grundbuch.

Laufzeit 1969-1998

Band 205

**8.59. Sonstiges**

Enthält:  
Fragebogen des Statistischen Landesamtes Berlin bezüglich Volks-, Berufs- und Arbeitsstättenzählung.

**Gesperrt** gemäß Vorgaben des Überlassers (Genehmigungspflicht)

Laufzeit 1969-1969

Band 206

**8.60. Geschäftsdokumente**

Enthält:  
Körperschaftssteuerangelegenheiten der Hermes Verwaltungsgesellschaft mbH.

**Gesperrt** gemäß Vorgaben des Überlassers (Genehmigungspflicht)

Laufzeit 1970-1973

Band 207

**8.61. Grundstücks- und Mietangelegenheiten**

Enthält:

Baugenehmigung von Öl-Heizungen in den Gebäuden der Gartenstadt Atlantic.

**Gesperrt** gemäß Vorgaben des Überlassers (Genehmigungspflicht)

Laufzeit 1971-1972

Band 208

**8.62. Korrespondenz**

Enthält:

Korrespondenz etc. mit der Allgemeinen Bankgesellschaft bezüglich des Nachlasses Karl Wolffsohn (v.a. Konto- und Depotauszüge, Informationen).

**Gesperrt** gemäß Vorgaben des Überlassers (Genehmigungspflicht)

Laufzeit 1971-1980

Band 209

Enthält:

Korrespondenz etc. mit dem Finanzamt für Körperschaften (Körperschaftssteuer).

**Gesperrt** gemäß Vorgaben des Überlassers (Genehmigungspflicht)

Laufzeit 1982-1986

Band 210

**8.63. Geschäftsdokumente**

Enthält:

Bilanz der Gartenstadt Atlantic 1983/84.

**Gesperrt** gemäß Vorgaben des Überlassers (Genehmigungspflicht)

Laufzeit 1983-1984

Band 211

**8.64. Persönliche Dokumente**

Enthält:

Private Rentenversicherung Thea Wolffsohn.

**Gesperrt** gemäß Vorgaben des Überlassers (Genehmigungspflicht)

Laufzeit 1983-1999

## 9. Biographie und Persönliche Dokumente

Band 212

### 9.1. Private Korrespondenz

Enthält:

Korrespondenz Karl Wolffsohns mit Elise Lent, einzelne Schreiben auch mit Gerhard Wolffsohn und Frau Fabiani.

Laufzeit 1930-1939

Band 213

### 9.2. Auswanderung

Enthält:

Auswanderungsunterlagen Karl Wolffsohns (Korrespondenz mit Beratungsstellen, Ämtern, Freunden und Verwandten bezüglich der Auswanderung).

Darin auch:

Diverse persönliche Dokumente (Heiratsurkunde, Sterbeurkunde, Führungszeugnis, Atteste, Bescheinigungen).

Laufzeit 1938-1942

## 10. Dresdner Bank

Band 214

### 10.1. Korrespondenz

Enthält:

Korrespondenz Michael Wolffsohns bezüglich Forschungsarbeiten zur Aufarbeitung der Rolle der Dresdner Bank im Dritten Reich bei der Arisierung des Scala- und Plaza-Theaters mit u.a. der Dresdner Bank und dem Dresdner Hannah-Arendt-Institut (entspr. Forschungsprojekt).

**Gesperrt** Gemäß Vorgaben des Überlassers (Genehmigungspflicht)

Darin auch:

Zahlreiche Zeitungsausschnitte zum Thema.

Laufzeit 1997-1999

Band 215

### 10.2. Korrespondenz und Streitigkeiten

Enthält:

Streitigkeiten mit dem Dresdner Hannah-Arendt-Institut bezüglich der Aufarbeitung der Rolle der Dresdner Bank im Dritten Reich bei der Arisierung des Scala- und Plaza-Theaters (Fall Ignatz Bubis).

**Gesperrt** gemäß Vorgaben des Überlassers (Genehmigungspflicht)

Darin auch:

Zahlreiche Zeitungsartikel zum Thema.

Laufzeit 2000-2001

Band 216

### **10.3. Zeitungsartikel**

Enthält:

Zeitungsartikel und sowie Ausdrücke aus Zeitungsarchiven.

**Gesperrt** gemäß Vorgaben des Überlassers (Genehmigungspflicht)

Darin auch:

Abstract von Lothar Gall über Hermann Josef Abs im Dritten Reich.

Laufzeit 1997-1998

Band 217

### **10.4. Rechtsstreitigkeiten**

Enthält:

Rechtsstreit Karl Wolffsohn gegen die Dresdner Bank bezüglich Wiedergutmachung [Kopien]

**Gesperrt** gemäß Vorgaben des Überlassers (Genehmigungspflicht)

Laufzeit 1955-1956

Personenregister

Bandnummer

Abs, Hermann Josef	216
Aden, Karl	94
Ahrony, Hermann	91
Apfelbaum, Leopold	91
Aronheim, Eugenie	91
Aronheim, Hermann [s.a. Ahrony, Hermann]	91
Aroni, Geula	91
Bagier, [?]	12
Barasz, Ruth	91
Bewilogua, Walter	94
Bickart, [?]	92
Biegeleisen, Raphael	91
Blank, Fritz	91
Blatzheim, Hans Herbert	37, 94
Blesig [?], Arthur	93
Bloch, Alexander	91
Block, Alex	91
Blumenstein, Klaus	91
Blumenstein, Ralf	91
Blumenthal, Ben	38, 39, 40, 44, 91
Böhm, H. L.	91
Bohmhammel, Georg	88, 158, 187
Bohmhammel, Marga	187
Brasch-Thesing, Margot	91
Braun-Feldweg, Benita	94
Breslauer, Friederike(?)	93
Breslauer, Grete	91
Bromberger, Fritz	91
Bubis, Ignatz	93, 215
Buch, Bruno	106
Churinski, Max	91
Cohn, Martin	12, 91
Corday, [?]	91
Covan-Leni, Lore	91
Davis, Dita	91
Döderlein, Ingeborg	93
Duisberg, Eduard	38, 39, 40, 45, 94
Eastman, Ursel	91
Ehrenberg, Kurt	91
Ehrenberg, Margarete [vgl. Landecker, Margarete]	12
Ehrenberg Ralf [s.a. Elliot, Ralph]	91
Eisler, Heidi	12
Eisner, Erna (geb. Abramowitz)	181
Eisner, Franz	181
Elliot, Ralph	91
Entzian, Joachim	94
Ernstmann, Ursel	91
Eyck, Alice	144
Fabel, Albert	93
Fabiani, (?)	212
Fallada, Hans	94
Falway, Otto	93
Fischer, [?]	91
Fischer, Wolfgang	34, 69

Personenregister

Bandnummer

Flaherty, Robert	93
Flautau, E. M.	91
Fliess, [?]	56
Flink, Hugo	12
Fortgang, Claire	91
Fränkel, Heinrich	91
Fränkel, Rudolf	94
Frankfurter, [?]	12
Fraser, Georg	91
Freund, Georg	2
Friedrich, Bruno	144
Frounzik, Fritz	91
Fuetterer, Werner	93
Funk, Paula	156
Gall, Lothar	216
Garzynski-Rautenberg, Boguslaw von	38, 39, 40, 94
Gottschalk, Luis	68, 91
Gross, A.	91
Gross, Moses David	91
Haas, Franz Richard	12
Haase, Richard	152
Haberfeld, [?]	91
Haupt, [?]	107
Hausmann, Levin	91
Heidemann, Paul	91
Heinz, Arthur	91
Henke, Klaus-Dietmar	94
Heppner, Julius	91
Heuer, Inge	91
Hiller, Christian	94
Hoegg, Ludwig	2
Hopp, Harry	91
Hopp, Sally	91
Jacobius, Günther	91
Jacobius, L.	91
Jacobowitz, Betty	91
Jacobowitz, Georg	91
Jassmann, Pinchas	91
Jolles, Lilli	72, 91
Jolles, Rudolf	91
Jovishoff, Max	4
Justo, B. Ivan	91
Kaffka, Hertha	100
Kahlenberg, Hermann	66, 67, 91
Klee, Hans	91
Kleinschmidt, Erich	91, 179
Kleinschmidt, Hans	91
Kleinschmidt, Josef	73
Kleinschmidt, Raphael	91
Kleinschmidt, Ruth Frieda (gb. Alexander)	179
Kleist, Friedrich	30, 82, 91
Klose, Ernst	170
Klotz, Alexander Markus	96
Klugmann, Sarah	91
Kochmann, Walther	107
Kögelsche, [?]	12

Personenregister

Bandnummer

Köstle, Otto	72
Köther, Willi	91
Koffka, Emanuel Otto	100
Koh, Georg	91
Kornfeld, Herbert	91
Kracauer, Siegfried	94
Krakauer, [?]	91
Krylowa, Sonja	12
Kuipr, Carl	91
Kurz, Rudolf	89, 91
Landau, Magda	91
Landau, Oskar	91
Landecker, C. N.	91
Landecker, Hermann	12
Landecker, Margarete	12
Landecker, Recha [vgl. Wolffsohn, Recha]	1, 12
Landecker, Rudi	91
Landecker (Neumann Wolffsohn), Getrud	1
Lang, Willi	144
Lass, R. A. Helmut	91
Lehmann, Paul	91
Leipziger, [?]	12
Lelewer, Grete	91
Lent, Elise	91, 93, 212
Lent, Hans	91
Levitas, Frieda (geb. Zacharin)	180
Levitas, Max (Mendel) Simon	180
Levy, Harry	91
Lewin, Hermann	91
Lichtenstein, Eduard	12
Lichter, Ilse	91
Liebermann, S.	91
Littman, Adolf	91
Littman, Martin	91
Loevenich, Walter	125, 126
Loewenberg, Federico	91
Lucasz, Grete	91
Lüthge, B. E.	93
Lyon, Gustav	4
Machura, Hans	91
Mann, Viktor	181
Martrey, G. E.	91
Marx, Jules	94
Maschke, Kurt	91
Massenbach, Felix von	23
Massenbach, Wolff von	58
Mayer, [?]	71
Mehring, Hartmut	96
Meisel, J.	91
Melamerson, D.	91
Mendelsohn, Erich	94
Meseritz, Georg W.	91
Meyer, Emil	94
Meyer, Lilly	91
Meyer, Michael	91
Milbert, Perla	177



## Personenregister

## Bandnummer

Millowitsch, [?]	72, 91
Mock, Albert	37, 56
Mönch, Regina	15
Moravski, Erich	91
Morell, [?]	79
Mortier, W. R.	91
Moses, Eric	91
Moses, Kurt	152
Moses, Walter	91, 186, 189
Muckermann, Richard	91
Münch, Armin	12
Musall, Otto	144
Neumann, Hans	70
Neumann, Karl Heinz	38, 39, 40
Neumann, Maureen	1
Neumann, Peter	1
Norell, Eva	12
Northen, [?]	91
Notowitz, Benno	66, 67, 91
Nussbaum, J.	91
Opitz, Karl	91
Ortner, M.	91
Ostenmeyer, Peter	89
Ott, Richard	91
Pappe, Hellmuth	181
Pappe, Vera (geb. Krieg)	179
Pardo, Herbert	91
Pem, Paul Markus	91
Pfriemer, Herbert	86
Pick, Fritz	1, 56, 117, 120
Pieper, Erich	10
Pinkey, Josef	180
Plugge, Walter	91
Podehl, Fritz	91
Pohl, Karl Wilhelm	94
Rasche, Karl	94
Rietzschel, Thomas	94
Rothenberg, [?]	91
Rottke, Bruno	91
Rudnik, Kazimir	12
Ruge, Helmut	185
Rump, Johann	91
Saalheimer, Grete	1, 12
Saalheimer, Justus	1, 12
Saalheimer, Max	93
Saalheimer, Sidonie	93
Saalheimer, Thea [vgl. Wolffsohn, Thea]	1, 12
Sahari, Frieda [d.i. Sandelowitz, Frieda]	73
Sahari, Sorach	73
Samter, Gottfried	177
Sanden, Hans	12
Schaudyet, Manfred	94
Scheffler, Ernst	100
Schirmer, Wolfgang	56
Schmidt, Danuta	94
Schnauber, Jens	95

Personenregister

Bandnummer

Schneider, Albert	91
Schneider, Jürgen	94
Schneider, Romy	94
Schöningen, A.	91
Schröder, Friedrich	93
Schulz, Willi	17, 57, 105, 158
Schwabinger, Johanna	91
Schwabinger, S.	91
Schwarzer, Gerda	91
Schwarz, Günther	91
Schwerd, Max	91
Seemann, Richard	91
Seger, [?]	93
Seidlitz, Kurt	38, 39, 40, 41
Shimoni, Fritz	74
Shimoni, Jakob	74
Siegel, Walter	91
Sittner, Ludwig	73, 177, 200
Sloan, Ilse	91
Slotowski, Kurt	91
Sperber, Bernhard	90
Sperber, Max	1, 56
Springer, Alice	91
Stapenhorst, Günther	91
Stark, Rolf	91
Stein, Arnold	91
Südekum, Albert	25
Taeger, Hans Christian	38, 39, 40
Tannenberger, Fritz	12
Thezing, Margott	91
Tobien, Max	12
Treuner, Werner	106
Tschitschke, Emma	157
Turbowicz, Edith (geb. Saalheimer)	179
Vitale, Enrico	91
Vonderau, Patrick	70
Wehner, Hans-Jürgen	38, 39, 40, 42, 46
Weil, Juan	91
Weil, Ruth	91
Weinberg, Helene	180
Weinstock, [?]	91
Weizmann, Chaim	10
Werner, Kurt	105
Wienholz, Werner	152
Wienholz, Wilmar	24, 34, 82, 91
Willuweit, [?]	35
Wolffsohn, Ernestine	1, 2, 93
Wolffsohn, Georg	1, 2, 6
Wolffsohn, Gerhard	212
Wolffsohn, Isaak	6
Wolffsohn, Jaques (Jakob, Jack)	1, 2
Wolffsohn, Karl	1, 2, 3, 4, 5, 6, 7, 8, 9, 10, 11,

Personenregister

Bandnummer

12, 13, 14, 15,  
16, 17, 18, 19,  
20, 21, 22, 23,  
24, 25, 26, 27,  
28, 29, 30, 31,  
32, 33, 34, 35,  
36, 37, 38, 39,  
40, 41, 42, 43,  
44, 45, 46, 47,  
48, 49, 50, 51,  
52, 53, 54, 55,  
56, 57, 58, 59,  
60, 61, 62, 63,  
64, 65, 66, 67,  
68, 69, 70, 71,  
72, 73, 74, 75,  
76, 77, 78, 79,  
80, 81, 82, 83,  
84, 85, 86, 87,  
88, 89, 90, 91,  
92, 93, 94, 95,  
96, 97, 98, 99,  
100, 101, 102,  
103, 104, 105,  
106, 107, 108,  
109, 110, 111,  
112, 113, 114,  
115, 116, 117,  
118, 119, 120,  
121, 122, 123,  
124, 125, 126,  
127, 128, 129,  
130, 131, 132,  
133, 134, 135,  
136, 137, 138,  
139, 140, 141,  
142, 143, 144,  
145, 146, 147,  
148, 149, 150,  
151, 152, 153,  
154, 155, 156,  
157, 158, 159,  
160, 162, 163,  
164, 165, 166,  
167, 168, 169,  
170, 171, 172,  
173, 174, 175,  
176, 177, 178,  
179, 180, 181,  
182, 183, 184,  
185, 186, 187,  
188, 189, 190,  
191, 192, 193,  
194, 195, 196,  
197, 200, 201,

Institut für Zeitgeschichte München

Personenregister

Bandnummer

	202, 203, 204, 205, 206, 207, 208, 209, 210, 211, 212, 213, 217
Wolffsohn, Max	1, 2, 4, 5, 8, 12, 38, 39, 40, 46, 53, 68, 71, 74, 75, 77, 86, 91, 94, 97, 160, 161, 192
Wolffsohn, Michael	93, 94, 96, 214, 215
Wolffsohn, Recha	1, 5, 8, 9, 12, 30, 71, 75, 78, 86, 161, 188
Wolffsohn, Samuel	1, 93
Wolffsohn, Seew (Willi)	1, 86, 91
Wolffsohn, Thea	1, 4, 12, 77, 211
Wollenberg, Hans	91
Zeidler, Hermann	100
Zeiner, Karl	91
Zielke, Paul	119
Zohlen, Gerwin	96

Institut für Zeitgeschichte München

Sach-/Orts-/Institutionenregister

Bandnummer

7 Uhr Blatt (Zeitung, Berlin)	43
Der Abend (Zeitung, Berlin)	43
Abendzeitung (Zeitung, o.O.)	70
Agfa München	91
Aktiengesellschaft für Wirtschaftsprüfung	133
Alhambra-Theater	71
Allgemeine Bankgesellschaft (Berlin)	208
Allgemeine Wochenzeitung der Juden in Deutschland (Düsseldorf)	48
Allianz Lebensversicherungs-AG	80
Allianz Stuttgarter Lebensversicherung	91
Alliierte Kommandatura (Berlin)	87
Amtsgericht Berlin-Wedding	23, 49, 50
Amtsgericht Dortmund	71
Königliches Amtsgericht Wollstein (Provinz Posen)	2, 6
Amtsgericht Wreschen (Posen)	6
Aufbau (Berlin)	94
Aufbau (Wochenzeitung, New York, N.Y.)	94
Ausschuß für Deutsche Kriegsgefangene (Hamburg)	1
Bank für Handel und Industrie (Berlin)	17
Bank Liumi le Israel (Zürich)	91
Bauverwaltungsgesellschaft Klingbeil mbH	204
Berliner Handelsgesellschaft	203
Berliner Hypothekenbankverein	131, 140
Berliner Industriebank	107
Berliner Kammergericht	45
Berliner Lichtburg	
Theater Betriebs-GmbH	28
Berliner Morgenpost	23
Berliner Pfandbriefamt	18, 140
Berliner Senat für Arbeit und Sozialwesen	8
Berliner Senat für Justiz	45

Sach-/Orts-/Institutionenregister

Bandnummer

Berliner Stadtreinigungsbetriebe (BSR)	194, 196
Berliner Tageblatt	22, 57
Berliner Zentralbank	8, 9
Berlinische Bodengesellschaft AG	21, 28, 31, 32, 33, 62, 104, 110
Berlinische Lebensversicherung Berlin-Wedding, Grundbuchamt Berlin-Wedding, Grundsteuerausschuß Bismarck Gymnasium (Berlin-Wilmersdorf)	80, 91
Boden AG und Gen. (Berlin ?)	49, 50
Bornstein-Zigarren (Tel-Aviv)	127
Borowz-Mlzu (Heidenmühl-Schochau, Westpreußen)	4
Bundesgerichtshof	91
Comedia Tonfilm G.m.b.H	91
Corso-Theater (Eröffnung am 20. Dezember 2000)	12
Corso-Theater (Nachf. d. Lichtburg-Filmtheaters, Berlin)	42
Dänisches Rotes Kreuz	30
Deutsche Arbeitsfront (DAF), Berlin-Friedrichshain	93
Deutsche Bauhütte (Berlin)	31, 32, 61, 62, 71
Deutsche Centralbodenkredit-Aktiengesellschaft	1
Deutsche Filmkunst (Zeitschrift, Berlin)	94
Deutsche Girozentrale	26, 27, 35, 111
Deutsche Kommunalbank	22, 54, 55, 139
Deutsche Lichtspiel-Syndikat AG (DLS-AG)	19
Deutsche Lichtspiel-Syndikat e.V. (DLS-e.V.)	60
Deutsche Lichtspiel-Syndikat Filmverleih GmbH (DLS-GmbH)	82
	12
	12
	12

Sach-/Orts-/Institutionenregister

Bandnummer

Deutsche Stiftung Denkmalschutz (Bonn)	94
Deutsche Union-Bank (Berlin ?)	94
Die Deutsche Woche (Wochenzeitung, Berlin)	70
Deutscher Reichsanzeiger und Preußischer Staatsanzeiger (Berlin)	13, 15, 136
Deutsches Filmmuseum (Frankfurt am Main)	10
Dortmund, Stadtverwaltung	91
Dresdner Bank	17, 37, 38, 39, 40, 41, 42, 43, 44, 45, 46, 91, 94, 214, 215, 217
Dresdner Bank, Archiv (Berlin)	94
Entschädigungsamt Berlin	35, 72, 75, 78, 192
Entschädigungsgesetz	87
Stadtgemeinde Essen	148
Eta-Gesellschaft	104
Film Exil (Zeitschrift, o.O.)	93
Film Zentralredaktion (Wiesbaden)	91
Filmgeschichte (Zeitschrift, Berlin)	63, 93
Film-Kurier (Berlin)	12
Filmtheaterbetrieb Menz und Jaeck GmbH	147
Finanzamt Berlin-Charlottenburg	57, 65
Finanzamt Berlin-Friedrichsstadt	57
Finanzamt Berlin-Gesundbrunnen	105
Finanzamt Berlin-Wedding	105, 143
Finanzamt für Körperschaften	209
Frankfurter Allgemeine Zeitung	15, 94
Frankfurter Rundschau (Zeitung)	94
Gartenstadt Atlantic	13, 14, 15, 16, 17, 18, 19, 20, 21, 22, 23, 24, 25, 26, 27, 28, 29, 30, 31, 32, 33, 34, 35, 36, 52, 94, 100, 101, 102, 103,

Sach-/Orts-/Institutionenregister

Bandnummer

	104, 105, 106,
	107, 108, 109,
	110, 111, 112,
	113, 114, 115,
	116, 117, 118,
	119, 120, 121,
	122, 123, 124,
	125, 126, 127,
	128, 129, 130,
	131, 132, 133,
	134, 135, 136,
	137, 138, 139,
	140, 141, 142,
	143, 144, 145,
	146, 147, 148,
	149, 150, 151,
	152, 153, 154,
	155, 156, 157,
	158, 159, 160,
	161, 162, 163,
	164, 165, 166,
	167, 168, 169,
	170, 171, 172,
	173, 174, 175,
	176, 177, 178,
	179, 180, 181,
	182, 183, 184,
	185, 186, 187,
	188, 189, 190,
	191, 192, 193,
	194, 195, 196,
	197, 200, 201,
	202, 203, 204,
	205, 206, 207,
	208, 209, 210,
	211
Gebrüder Wolffsohn GmbH	51, 52, 53, 64, 71, 117, 121, 145
Geheime Staatspolizei (Gestapo)	35
General Trust Cooperation Ltd.	66, 67
Gerling Versicherungen (Köln)	80, 91
Gesetz- und Verordnungsblatt für Berlin	62, 81, 87
Giro-Zentrale Kommunalbank	91
Das Grundeigentum. Zeitschrift für die gesamte Grundstücks- Haus- und Wohnungswirtschaft (Berlin)	154



Sach-/Orts-/Institutionenregister

Bandnummer

Hallesche Papierwaren-Fabrik (Halle)	4
Handels-Aktiengesellschaft Atlantic (Berlin)	16, 20, 26, 27, 94
Handelsgesellschaft für Grundbesitz (Berlin)	29
Hannah-Arendt-Institut für Totalitarismusforschung (Dresden)	94, 214, 215
Hansa-Handelsgesellschaft	35, 51, 122, 153
Haus und Wohnung. Zeitschrift für Grundstücks- und Wohnungswesen (Berlin)	143
Heidebrinkstraße	106
Helvetia-Verlag	51, 71
Hermes-Verlagsgesellschaft mbH	51, 60, 71
Hermes-Verwaltungsgesellschaft mbH	29, 56, 194, 204, 206
Hertha BSC (Fußballverein Berlin-Wedding)	94
Hilfe für kriegsgefangene Deutsche (Berlin)	1
Institut für Zeitgeschichte (München), Archiv	96
ISMERKA - Inc. (New York)	91
Israel-Mission (Berlin)	9
Israel-Mission, Information-Abteilung (Köln)	91
Jewish Restitution Succession Organisation (IRSO, Berlin-Dahlem)	91
JOKOS Stiftung (niederl. Entschädigungs-Stiftung, Amsterdam)	66, 67
Jüdische Gemeinde (Berlin)	4
Kammergericht Berlin	71, 94
Keimisch's [?] Lehranstalt	93
Klimsch & Co (Frankfurt am Main)	4
Königliches Staatsarchiv (Provinz Posen)	6
Landesamt für Wohnungswesen, Berlin	162
Landesentschädigungsamt Berlin	71

Sach-/Orts-/Institutionenregister

Bandnummer

Landesverwaltungsamt (Berlin)	192
Landgericht Berlin	45, 65, 94
Landgericht Berlin, Wiedergutmachungskam- mer	31
Landgericht Kassel, Wiedergutmachungskam- mer	69
Lebendige Stadt (Zeitschrift, Hamburg)	94
Lebensverein vom Roten Kreuz	1
Licht Bühne (Zeitschrift, Berlin)	10
Lichtbild-Bühne (Zeitschrift, Berlin)	12, 63, 94
Lichtburg (Filmtheater, Berlin)	22, 28, 29, 31, 32, 33, 58, 62, 71, 93, 94
Lichtburg (Filmtheater, Essen)	58, 71, 94, 96
Lichtburg Café	106
Lichtburg Kino	106
Lichtburg Theater	106
Lichtburg Theaterbetriebs GmbH	119
Lichtspiele des Westens (Kino Berlin)	94
Liederkreis Weise Rosen (Lied, 1990)	10
Magen David Adom Förderkreis Berlin e.V.	93
Die Mahnung (Zeitschrift, Berlin)	53
Staatliches Materialprüfungsamt (Berlin)	36, 106
Münchner Illustrierte Nederlandsche	43
Middenstandsbank NV (Amsterdam)	59
Der neue Film (Zeitschrift, Berlin)	72
Neue Illustrierte (Zeitschrift, Berlin)	43
Niederländisches Verwaltungsinstitut (Het Nederlands Beheersinstituut)	66, 67
Der Nord-Berliner (Zeitung, Berlin)	90
Oberlandesgericht Karlsruhe	76

Sach-/Orts-/Institutionenregister

Bandnummer

Oberstes Rückerstattungsgericht Berlin	31, 32, 33, 35, 45, 94 64, 71
Orbis-Verlag	74
Otto Scheurmann Bank KG.	82
P.E.T. (Palestinian Economy & Trade)	12, 38, 39, 40, 46, 94, 214
Plaza-Theater (Berlin)	127
Preußisches Katasteramt Rechtsprechung zum Wiedergutmachungsrecht (Zeitschrift, München)	48
Reichsbahn (Berlin)	94
Reichsfilmkammer (Berlin)	7
Reichsschrifttumskammer (RSK)	70
Scala GmbH und Gen. (Berlin)	91
Scala-Theater (Berlin)	37, 38, 39, 40, 41, 43, 44, 45, 46, 94, 214
Schwedisches Rotes Kreuz, Abteilung Hilfskomité für Kriegsgefangene Schweizer	1
Lebensversicherung Schweizerische	91
Lebensversicherungs- und Rentenanstalt	79
Siemens AG	172
Skladanowski - Akademie der Künste (Paris)	91
Sparkasse (Köln)	91
Statistisches Landesamt Berlin	205
Die Stimme der PRV (Zeitschrift, Berlin)	53
Der Tagesspiegel (Zeitung, Berlin)	91
Tektum-Grundstücksgesel lschaft (Berlin)	71, 83
Firma Thomas & Co	61, 62
Universität Marburg (s. Philipps-Universität Marburg)	96
Universum Film Aktiengesellschaft (Ufa)	58, 91, 115, 116, 117, 118, 120, 121, 122, 123, 145, 146, 148, 149, 150, 153

Sach-/Orts-/Institutionenregister

Bandnummer

Variete- und Theaterdirektorenverband (Berlin)	94
Vereinigte Geflügelhändler GmbH Berlin	107
Vereinigte Lichtspieltheater GmbH	115, 116, 118, 123
Verlag Gustav Lyon (Berlin)	4
Verlag Lichtbild Bühne	63
Viktoria Film's N. V. (Amsterdam)	91
Vitra Design Museum (Berlin)	94
Völkischer Beobachter (VB)	35
Werkbund-Ausstellung "Neues Wohnen" (1927)	94
Wienholz-Giro-Zentrale	91
Wohnungsbau-Kreditanstalt (Berlin)	54, 55, 142, 162
Wohnungsfürsorgegesellschaft m.b.H. (Berlin)	20, 54, 55
Wollank'sche Familienstiftung	23
Wollstein (Provinz Posen)	94
World Jewish Congress (WJC, Genf)	59
Wust-Metall AG (Ullstein)	91
Die Zedern des Libanon (Krankenhaus, Los Angeles)	91
Zentraldruckerei AG Franke und Stumpf (Rottach)	91
Zentralfinanzamt Berlin	14, 124